ANNO XLIV MATTINO TORINO, [illegible] MATTINO NUM. 30[illegible]

LE ASSOCIAZIONI
In Torino al ricevono all'Amministrazione del Giornale in Piazza Solferino
fuori Torno presso gli Uffici postali del Regno.

Prezzi d'associazione per | Anno | 6 Sem. | Mese
Italia, Tripoli, Eritrea | 30 50 | 15 25 | 5 50
Estero qualunque destinazione | 35 50 | 17 75 | 3 25

Ogni numero cent. 5 in tutta Italia
Arretrato Cent. 10.

LA STAMPA

Frangar, non flectar

LE INSERZIONI
si ricevono esclusivamente da
HAASENSTEIN E VOGLER
TORINO, Piazza S. Carlo e Via S. Teresa, 3
Firenze - Genova - Milano - Napoli - Roma - Venezia

Prezzo per ogni linea di colonna o spazio di linea di corpo 7: Reclames (nelle pagine di testo) L. 3 — Necrologie L. 2 — Annunzi centesimi 50 — Piccoli avvisi, vedere tariffa nelle apposite rubriche — Echi di Cronaca e Piccola Cronaca prezzi a convenirsi — Pagamento anticipato.

(Conto corrente colla Posta).

Il Veggente dalla Tavola Pitagorica

Una volta mi accadde di tirar giù con una certa disinvoltura una sommaria definizione di Carlo Marx della quale mi sono poi ricordato e alla quale ho finito anche con l'affezionarmi perchè ebbe la virtù di esasperare la piccola stampa socialista. Credo che suonasse, su per giù così:

« Il dottor Marx fu un ebreo tedesco di « struttura professorale, il quale non pose « sedendo per conoscere il mondo altro « strumento che le statistiche, ebbe il torto « di leggerle male ». Per quanto il pensatore di Treviri possa sembrar legnoso e noioso, questa definizione è certo un po' troppo semplicista e passabilmente impertinente. Ma siccome fu scarabocchiata al tempo in cui era ancora grave peccato di vituperare il padre e la madre che di dubitare della gloria di Marx, così sia lecito riscriverla oggi che per unanime consenso quella gloria è ridotta alle proporzioni di un episodio della storia della coltura del secolo decimonono.

La varia fortuna di Marx ha una ragione singolarissima e senza riscontro. La generazione che lo ha adorato non lo aveva letto; e quando è sopraggiunta una generazione meno fattiva ma più paziente e capace di leggersi tutto intiero *Il Capitale*, questo ha perduto l'ormeliro prestigio del volume introuvable, e s'è rivelato qual'era: un libro del suo tempo non un libro eterno. Che, tranne pochi specialisti, nessuno sfogliasse questo grosso volume che aveva l'aria d'essere stato rubato nella biblioteca d'un convento, lo andavano dicendo i socialisti, ciascuno parlando beninteso dell'altro: Ferri di Turati, Turati di Ferri; Labriola di Ferri e di Turati, e così via. Qualcuno di noi credo che allora si facesse obbligo di leggerlo per dispetto dei socialisti che non lo leggevano: inutile di soggiungere che, indegnamente, io mi volli con questa schiera numerosa e valorosa, e ingerii persino il terzo volume del quale i discepoli non avevano ancor fatto a quei tempi alcuna traduzione e che era lecitamente squalificato come una specie di evangelio apocrifo, perchè aveva il torto di contraddire la teoria fondamentale convenuta nei primi due. Questo trascorso giovanile non fu senza conseguenze gravi: io, antisocialista per principio e antidemocratico per temperamento, mi buscai, a quella lettura, una *courbature* intellettuale che è durata parecchi anni: la fissazione di cercare in giustificazione anche delle mie idee e dei miei sentimenti nel materialismo storico.

Ora, a sentir parlare di materialismo storico mi sorride, ma allora lo si aveva nel cervello, come le donne oggi hanno l'*entrave* alle gambe. Sono impacci che si discutono e si maledicono, ma, fin che durano, si portano. Che la vita sociale, politica, intellettuale, non sia determinata se non dal modo della produzione e che lo scambio delle ricchezze sia al principio d'ogni maniera dell'attività umana — questa porrebbe la filosofia della storia d'un brigante e d'una *cocotte*: ed è stata la filosofia della storia di un paio di generazioni, che pure non erano composte esclusivamente di pensatori della forza dell'on. Podrecca. Egli è che tutte le dottrine semplicistiche, che riducono l'infinita complessità della vita a una formula schematica, da poter essere tenuta a memoria, hanno facile e prospera fortuna. La nostra pigrizia intellettuale non chiede se non un dizionarietto tascabile, in cui tutti gli aspetti dell'immensurabile universo siano elencati, per ordine alfabetico, con rispettiva definizione a fianco; e ciascuna definizione rientri nell'altra e tutte quante rientrino nella definizione della definizioni, anche se, questa vicevarsa non definisce niente. La rapida divulgazione delle filosofie monistiche si spiega appunto così: che sono, diciamolo pure, tagliande a prestito il linguaggio dei cataloghi di commercio, filosofie portatili, leggere e smontabili, veri articoli di comodità, indispensabili al fumatore — al fumatore s'intende che volontieri s'intrattenga dei problemi eterni. Ma nessuna dottrina fu mai più comoda del materialismo storico, che poteva ridurre, verbigrazia, ad un aumento del prezzo delle fave, il movimento francescano e di spiegare il diritto romano con la qualità dei terreni dell'Agro. Il secolo scorso aveva accolto una grande tragedia dello spirito, il romanticismo. Doveva seguire la farsa dello spirito, e avemmo il determinismo universale. Corsero allora i giorni giocondi che aprendo un libro punteggiato dalle mosche sulla mostra di un muricciuolo, si avevano numerose probabilità di cadere con lo sguardo sur un apoftegma di questo incomparabile sapore:

« — L'amore della musica è un sussi- « gnolo più forte economico che sessuale...

« — Dante è da ritenere il perfetto esem- « plare del genio poetico (Ripamonti, mania « di persecuzione, psicopatia sessuale)... —

« Il sentimento della giustizia è indiscuti- « bilmente un fatto viscerale... » In mezzo a questa colluvie di facezie sapienti, Marx grandeggiava. Pure avrebbe meritato migliore compagnia, egli pensatore e precursore; egli che aveva scritto quell'atto di accusa del capitalismo che non si cancella ed aveva suscitato il moto che pareva dovesse conchiudere nel più gran fatto della storia moderna. Ma è pur vero che quell'ordine di allegre e disinvolte dottrine, era stato iniziato dal marxismo, il quale aveva preso cittadinanza nel regno del pensiero, dichiarando di eliminare dalla storia lo spirito dell'uomo, cioè l'uomo, cioè la storia istessa.

Se la filosofia di Marx appare brutale, quanto potrebbe essere la ragione ultima delle cose scoperta da un carattiere, la sua economia è per contro di una capricciosità degna di un arcidiacono scolastico del decimoterzo secolo. L'*ubi consistam* dell'economia marxista è un gioco di parole sul valore e la conseguente confusione nominalistica di due concetti differenti: valore di uso e valore di cambio. Da questa cordelese nel cielo dell'intellettualismo astratto sulle quali piroettava con secura destrezza l'antico scolare di Hegel ripiombava poi di improvviso in quel materialismo bottegajo onde sono rivolti i molti secoli di ghetto nei quali giacevano le fondamenta della sua educazione spirituale: e allora stabiliva il valore d'una merce essere dato soltanto dalla quantità di lavoro necessario a produrla: ciò che vuol dire doversi misurare con la medesima unità di misura la giornata di lavoro di Riccardo Wagner e quella di un facchino della dogana. Ma a che enumerare anche una volta i postulati del marxismo enduti a uno a uno nella fossa comune dell'errore? La concentrazione della proprietà, la tendenza dei salari a decrescere, la miseria crescente, l'automatismo della soluzione catastrofica; non una delle sue previsioni s'è avverata; il che non gli statistici e gli economisti lo sentiscono, ma tutti gli uomini che rivolgono una volta e gittano un occhio in questo sterminato campo della ricchezza moderna: ai quali ogni aveva predetto una mietitura di miseria e di morte, senza un solo grano di speranza e di bene, quale anche il meno fortunato lavoratore scorge nel fascio di sotto del pagano le sue spalle dolorose. Il patrimonio comune può essere indiscutibilmente ripartito, ma è aumentato oltre ogni speranza. La vita materiale, unico oggetto delle sue osservazioni, unico lume alle sue visioni, unico principio e unico fine della sua umanità, è incomparabilmente superiore a quella che egli conobbe e anche a quella che annunziò. Poi che quei tali meccanici, le cui viscere di metallo, Marx ingenuamente credeva elaborassero la storia futura, continuano invece a tessere al maggior profitto del capitale, ogni uomo possiede oggi una camicia; e se tuttora si ricerca quella dell'uomo felice, ciò ripete che la felicità non consiste nel possesso di una camicia e nè anche d'una pellicola, ma in quello d'una speranza e d'una fede, poi che non il mondo materiale governa lo spirito, ma lo spirito il mondo materiale. Questa elementare verità il materialismo marxista non poteva intendere, e però è tramontato subitamente, passando senza crepuscolo dal meriggio alla notte, lasciando il socialismo, vivente incarnazione del suo pensiero, a brancolare nelle tenebre. Ora gerne sulla perdita della dignità scientifica e dottrinale con cui Marx aveva rivestito i suoi rudimentali appetiti e che non ritroverà mai più. Questo accade a chi misconosce la volontà dell'uomo che, nel regno dell'uomo, è il supremo potere. Secondo il marxismo, il destino dell'uomo non sta nel suo cuore, ma si legge nella tavola pitagorica. Ed ecco che avendo il veggente sbagliato la sua moltiplicazione, non gli resta altro da vedere e però non ha più niente da dire.

E questo è il processo ideologico per cui i rinnovatori del mondo, in Carlo Marx sono discesi dal rinnovellamento economico del sistema solare al modestissimo proponimento di fondare delle cooperative. A questo proposito giova ricordare che quando il Bernstein dichiarò finalmente le reni del marxismo che durava già da qualche lustro invocando la revisione della dottrina, che, lasciando da tutte le parti, non si reggeva più in piedi, uno di quelli che in Italia si opposero più fieramente assecondo la storia, incorruttibile virtù dei dogmi catastrofici, fu Leonida Bissolati — oggi fondatore del Partito del lavoro e domani, speriamo, ministro del Re d'Italia.

Bergeret.

Per i salari dei ferrovieri
Le ferrovie Calabro-Lucane

Roma, 1, ore 23.

La *Tribuna* conferma la notizia già data intorno al progetto di legge per i ferrovieri, che il ministro Sacchi presenterà subito alla riapertura della Camera ed aggiunge: « Alla maggiore spesa che l'erario dovrà sostenere per l'accrescimento dei salari dei ferrovieri si farà fronte con economie, tra le quali sarà compresa la riduzione dei numerosi dipartimenti ». La *Tribuna* dice poi che nessun nuovo provvedimento ferroviario contenuto nel progetto e già pronto sarà annunziato con decreto di legge.

Il *Giornale d'Italia* dice che Sacchi dedica in questi giorni la sua cura alle questioni che riflettono la concessione dell'esercizio delle linee calabro-lucane, e sembra accertato che nominerà una speciale Commissione interna alle proposte presentate dal Governo.

« Evidentemente — continua il *Giornale d'Italia* — il ministro si propone di ottenere con uno studio preliminare esatte nozioni sulle condizioni speciali e finanziarie che riflettono le proposte presentate, e che fino a questo momento sono tre, e cioè: Società ex-Mediterranee, Società Dreyfus e Società Bertinol. Infatti ieri è scaduto il termine utile per la presentazione delle domande, e nessun'altra Società ha fatto offerte oltre le tre riferite. Lo studio — osserva il *Giornale d'Italia* — può tornare utile, perchè servirà anche come elemento di giudizio nei Corpi consultivi dello Stato, che dovranno, per legge, essere chiamati a portare il loro giudizio prima che sia stipulata la convenzione ».

La pia ricorrenza
al Cimitero di Camposanto

Roma, 1, ore 23.

Durante la giornata di oggi migliaia e migliaia di persone, come negli anni passati, si sono recate al monumentale cimitero del Verano a visitare le tombe dei loro estinti.

I viali del cimitero nove durante l'anno sono stati eseguiti importanti lavori di riordinamento erano popolati ed animati. Il mesto pellegrinaggio è continuato sino all'Avemaria. Tra i fiori delle innumerevoli tombe, le migliaia di lampade multicolori verso sera davano al vasto e solenne cimitero un aspetto straordinariamente suggestivo.

La visita al Campo Verano continua anche domani.

Partito del lavoro e socialismo
Un'importante dichiarazione della Confederazione del lavoro

(Per telefono alla Stampa).

Roma, 1, ore 17.

La Confederazione generale del lavoro, che ha parlato al Congresso socialista di Milano per bocca dell'on. Rigola, commenta la situazione creata dal Congresso in un articolo, che verrà pubblicato nel prossimo numero del giornale della Confederazione del lavoro stessa. Questo articolo merita di essere riassunto, perchè nega che la Confederazione patrocinasse la trasformazione del partito socialista in partito del lavoro. La Confederazione afferma invece che l'organizzazione politica deve avere la preminenza nell'assetto attuale del partito socialista. Ecco ora una rapida sintesi dell'articolo in parola. La Confederazione si scusa anzi tutto dell'addebito di aver con troppa passione partecipato al Congresso di Milano e così prosegue: L'osservazione è errata. La Confederazione del lavoro, interprete della volontà del proletariato militante, ha il dovere e la convenienza di intervenire sempre là dove si tratti di questioni di grande interesse per la classe lavoratrice. Il partito socialista è per definizione il partito che ha o dovrebbe avere la missione di preparare l'agguerrimento politico ed economico delle classi, onde chiara appare la necessità che la Confederazione partecipi a Congressi, riservandosi le sue particolari vedute ». L'articolo pone in seguito la domanda: « Il Congresso ha giovato ai fini immediati e lontani che sono la ragione d'essere del movimento operaio di classe? La risposta — dice la Confederazione — non può essere dubbia. Ha giovato, perchè fece giustizia di talune ingiustificate apprensioni sorte nello stesso campo riformista, perchè espose la sua politica verso una tattica più ardita e più proletaria, e perchè diede allo strumento politico il modo di combinarsi più utilmente con lo strumento sindacale. Le due formule di destra e del centro sui criteri generali non recano alcuna caratteristica che le renda fra di loro inconciliabili. Soltanto l'ordine del giorno dei rivoluzionari presentava una caratteristica sua propria con il volere la più assoluta intransigenza elettorale e parlamentare.

« Le organizzazioni avrebbero dunque potuto accettare indifferentemente l'una o l'altra di queste due formule se una parte dei riformisti che ripiegarono verso il centro non avessero voluto dare alla loro mozione un significato di ostilità verso il movimento economico. Invero la corrente intermedia risultava composta di integralisti, pochi forse nel senso elevato che Oddino Morgari dà a questa sua particolare concezione. Nessuna colpa di ciò che fu definito il « minimalismo parlamentare » poteva farsi risalire alla Confederazione. Del resto, il gruppo parlamentare non appoggiò il Ministero a motivo della legislazione sociale minima o massima che dir si voglia, sibbene a motivo della riforma elettorale. Nè sarebbe giusto far carico al Sindacato ed alla Confederazione di avere svolto un'opera riflessa ed antisterna. Le lotte contro i dazi affamatori, le lotte per l'applicazione integrale della carta costituzionale con il suffragio, l'indennità e la riforma tributaria, la lotta contro il militarismo, la lotta per ottenere ad un minimo di esistenza a 10 o 12 milioni di proletari, che ancora non sanno come mangiare il giorno in cui sono colpiti da infortunio, da disoccupazione, da invalidità e da vecchiaia, ci stanno malevadrici della costante volontà di batterci per i grandi problemi. Si stabilisca pure che il gruppo parlamentare alla Camera non possa appoggiare un Ministero se non quando questo corra pericolo, perchè appunto vuole realizzare una di queste grandi riforme di interesse generale. Si definitivo pure i confini alleantistici, proclamando che il partito dei lavoratori non abbia a stemperarsi nel popolarismo; ma non abbiamo mai domandato nè domanderemo di meglio. Dove non abbiamo mai potuto e potremo mai consentire è nell'idea che vorrebbe deprimere lo spirito sindacale magari col pretesto di infrenare gli egoismi dei gruppi. Quanto meno, bisognerebbe chiarire di quali gruppi si intenda parlare. Cerchino bene, investighino accuratamente tutto il problema politico contemporaneo coloro che, a giusto titolo, sono malcontenti del socialismo parlamentare e non parlamentare italiano, e troveranno forse che il difetto primo è nella base. In fondo molti deputati socialisti sono eletti più coi voti delle classi medie, che non coi voti dei proletari. Lo stesso popolarismo trova il suo più forte impulso in queste classi intermedie, le quali hanno perfettamente capito che lo Stato e le amministrazioni popolari sono le più ben disposte a riformare gli organici e gli stipendi. L'acausa di parlamentarismo e di egoismi di categorie può essere fondata, ma essa deve essere indirizzata altrove. Spingere il partito socialista ad essere un po' più socialista, ossia un po' più proletario, era tutto ciò che la Confederazione del lavoro poteva desiderare si facesse. Dal punto di vista della Confederazione, l'ordine del giorno Turati, emendato, appariva il più chiaro ed il più logico. La direzione del partito farà bene se si varrà, a tempo opportuno, dei poteri conferitile dal Congresso. Nessuno più della Confederazione desidera che l'organizzazione di partito rimonga. Il partito del lavoro, come abbiamo instancabilmente spiegato anche a coloro che fingevano di non comprenderci, non fu mai nelle nostre intenzioni che una collaborazione portata in tutti i campi di organizzazione generica e di organizzazione specifica. L'organizzazione di partito deve però compiere una funzione. Da troppo tempo dura il caos politico, e mai Leonida Bissolati ebbe più ragione di quando proflò il compagno moderno che un bel mattino si alza, si sente socialista e corre ad iscriversi alla sezione, improvvisandosi così autodirigente del proletariato: fenomeno tanto più frequente oggi — ribadiva Filippo Turati — dappoichè non vi è più reazione politica a far opera di selezione. Rimanga adunque l'organizzazione politica: essa è un bene, purchè si adoperi, comprenda e produca. Il male comincia soltanto allorquando si riduce ad essere una spesa improduttiva ».

Navicella investita da un piroscafo

Livorno, 1, ore 23.

Il piroscafo *Genoa* della Wilson Line entrando in porto investiva dinanzi alla diga reali one la navicella *Ugo* carica di blocchi di marmo. L'*Ugo* affondò immediatamente. L'equipaggio si salvò.

A proposito di sperperi militari
Le spiegazioni del Ministero

(Per telefono alla Stampa).

Roma, 1, ore 22.

Stamane il *Messaggero* lascia intravvedere la possibilità di nuovi sperperi militari pubblicando quanto segue: « Si dice che a giorni saranno bandite le aste per la fornitura di 200 mila proiettili da 75 mod. 1906 del nuovo materiale da campagna. La notizia è di quelle che debbono destare meraviglia perchè è noto che da due anni, per dolere la nostra artiglieria di questi proiettili, l'ispettorato delle costruzioni aveva autorizzato varie direzioni degli stabilimenti governativi ad acquistare appositi macchinario a fine di poter produrre manufatti a minor prezzo. Gli stabilimenti sono riusciti a durli ad un prezzo inferiore di circa la metà, spese generali comprese, di quello praticato dagli stabilimenti privati congeneri. Male si comprende quindi perchè l'ispettorato, che si era messo sulla via di affidare agli stabilimenti governativi tali provviste ed aveva autorizzato dispendiosi acquisti di macchinario, ora che questo dà risultati insperati, si obblighi ancora all'industria privata per pagare due quello che nei suoi stabilimenti può avere con uno ».

Ora, per informazioni assunte al ministero della guerra, risulta quanto segue: Circa la notizia pubblicata, sappiamo che l'amministrazione militare ha sempre ricorso all'industria privata per provvedere i prodotti da 75 mod. 1906. Però, per effetto di una clausola contenuta nel contratto con la casa Krupp, essendo vietato di affidare la costruzione dei proiettili completi alla industria privata, l'amministrazione stessa era costretta di acquistare le parti di proiettili ed ultimarle nei propri stabilimenti. Ciò riusciva assai elevato a grande perturbazione nella lavorazione degli stabilimenti stessi, essendo stato le fabbriche d'armi incaricate di tal lavoro sebbene estraneo alla loro normale produzione. Ottenuta, dopo lunghe trattative, con la Casa Krupp l'abrogazione dell'articolo che inibiva all'industria nazionale, la confezione dei proiettili completi, l'amministrazione militare potè ridurre le aste non più per la provvista di parti separate da restare poi insieme nei suoi stabilimenti, ma bensì dei proiettili completi, ottenendo il triplice vantaggio di una notevole diminuzione di prezzo, di incoraggiare l'attrezzamento delle case nazionali per la fabbricazione dei proiettili, cosa che permetterà di far concorrere efficacemente l'industria nazionale, in caso di bisogno, alla difesa del Paese e finalmente di poter riordinare la lavorazione negli stabilimenti militari. »

Uno scandalo
nell'agenzia annonaria di Roma

Roma, 1, ore 23.

Abbiamo una specie di scandalo nel funzionamento dell'agenzia annonaria a Roma. Come è noto, sorta a Roma, con l'appoggio ed il controllo del Municipio, l'agenzia annonaria, costituita con forti capitali, ha per iscopo di evitare il rincaro dei generi e l'alterazione nella vendita delle sostanze alimentari. Ora un consigliere comunale avrebbe constatato una frode compiuta nei magazzini di vendita dell'agenzia annonaria. Il consigliere comunale Testa ha inviato al sindaco la seguente interrogazione: « Il sottoscritto interroga l'onorevole assessore dell'ufficio settimo per conoscere quali provvedimenti intenda adottare onde non abbiano a ripetersi le lamentate frodi nella misura compiuta a danno del pubblico da chi è preposto allo spaccio del latte nell'annonaria annonaria del Municipio, testè aperturi al viale Principessa Margherita ». Il consigliere Testa si è presentato stamane allo spaccio dell'agenzia annonaria municipale ed ha chiesto di acquistare un litro di latte che, insieme alla regolare ricevuta, gli è stato consegnato nella bottiglia regolamentare. Per il latte ha pagato 40 centesimi ed ha lasciato una lira di deposito per il recipiente che si impegnava a restituire. Il consigliere Testa si è messo quindi alla ricerca di una guardia municipale ed è riuscito a trovarne una. Alla presenza dell'agente, ha potuto constatare che la bottiglia conteneva soltanto 875 grammi di latte e che, per la misura di un litro, occorrevano altri 125 grammi. In altri termini l'agenzia annonaria municipale dà in realtà ai consumatori un ottavo di meno della quantità di merce che si fa pagare. Perciò il consigliere Testa ha sporto querela contro l'agente dello spaccio di vendita dell'agenzia annonaria municipale per far intimare contravvenzione e redigere verbale di denuncia all'Autorità giudiziaria per la frode. E' da notare però che il direttore dell'agenzia annonaria spiega l'irregolarità delle bottiglie.

Il museo dell'Impero
all'Esposizione archeologica

Roma, 1, ore 21.

Ha fatto ritorno a Roma il prof. Rodolfo Lanciano dopo un viaggio di due mesi, intrapreso per invito del Comitato esecutivo dell'Esposizione del 1911, allo scopo di assicurare all'esposizione archeologica delle Terme Diocleziane il concorso della parte più considerevole delle antiche provincie dell'Impero. Grazie alla favorevole disposizione dei Governi esteri e dei rappresentanti archeologici, il concorso è assicurato in misura superiore all'aspettazione: per l'Egitto la Cirenaica; la Mauritania, le due Spagne, le Tre Gallie, la Pannonia, l'Illirico, le due Mesie, la Grecia, per talune province dell'Asia Minore, ecc.

Si avrà in tal modo un vero museo dell'Impero che sarà destinato ad illustrare l'azione civile, militare, religiosa, amministrativa e finanziaria delle 36 provincie dell'Impero.

Urto di treno merci
contro un treno elettrico

Brescia, 1, ore 24.

Questa mattina, il treno merci proveniente da Nardone Val Trompia, giunto ad uno scalo, presso Porto, in causa dell'enorme peso degli otto vagoni, che componevano il convoglio, restò sul binario, ridotto in pessime condizioni per le recenti piogge, e andò a cozzare contro una carrozza del treno elettrico proveniente da Gussago, nel punto dove i due binari si intersecano. L'urto fu così violento che la carrozza e la locomotiva del treno merci deragliarono.

In causa della improvvisa scossa, molti viaggiatori rimasero feriti e contusi. Fra questi più gravemente è il fattorino del Credito Agrario di Brescia, Mariani Pietro, l'ottantenne Giordanelli Caterina, di Gussago, la bambina Salvi Pierina, di anni 5, e la signora Filippi Caterina, di Brescia.

E esclusa ogni responsabilità da parte del personale.

Il colloquio Giolitti-Calissano
e ciò che si dice a Roma
Un progetto cesaresco

(Per telefono alla Stampa).

Roma, 1, ore 22.

L'attualità politica getta sul tappeto tre argomenti: il colloquio Giolitti-Calissano a Torino; la convocazione per il 10 novembre della Commissione della riforma del Senato; la preparazione nell'interesse della difesa dei minorenni di un progetto di legge severo in materia di moralità di stampa. Intorno al colloquio Giolitti-Calissano si vanno sbrigliando le fantasie giornalistiche. Si immagina che il colloquio abbia avuto il carattere di una chiamata dell'on. Calissano *ad audiendum verbum* presso l'on. Giolitti e si attribuisce al colloquio il proposito di ottenere il lascia passare dall'on. Giolitti per i progetti di legge che l'on. Luzzatti presenterà alla Camera per la sistemazione definitiva del problema delle convenzioni marittime, e per la riforma elettorale. Invero, i giornali di opposizione si spingono fino a supporre che il colloquio Giolitti-Calissano dovrebbe avere una appendice di un successivo colloquio Luzzatti-Calissano. Il solito segretario all'interno dovrebbe recarsi a Cernobbio, sul lago di Como, dove l'on. Luzzatti attende a scrivere la relazione che precederà il progetto definitivo sulle convenzioni marittime per informare il presidente del Consiglio delle intenzioni dell'on. Giolitti circa la forma della soluzione che il Ministero dovrebbe dare ai due problemi accennati. I giornali ministeriali tacciono invece sul convegno di Torino. Le informazioni sul colloquio Giolitti-Calissano paiono anche esaminate semplicemente al lume delle probabilità spinte a conclusioni eccessive. E' verissimo che l'on. Calissano costituisce il *trait d'union* fra l'on. Giolitti ed il Ministero Luzzatti, ma, data la inoppugnabile circostanza che l'attuale Gabinetto dove la propria esistenza all'appoggio dell'on. Giolitti, data ancora la grande deferenza che l'on. Luzzatti nutre per l'on. Giolitti, è naturalissimo che il Ministero attuale, prima di decidere un passo in materia di orientazione e di intonazione politica, voglia conoscere l'opinione in proposito dell'on. Giolitti; quindi è probabile che nel convegno di Torino si sia parlato delle linee generali della politica ministeriale e forse anche specificatamente del progetto per la sistemazione definitiva del problema delle convenzioni marittime, essendo questo progetto uno dei primi che l'on. Luzzatti presenterà alla Camera. A quanto risulta a Roma non si sarebbe, per ora, parlato nel colloquio di Torino con precisione di dettagli del progetto di legge sulla riforma elettorale, non essendo questo, dal punto di vista parlamentare, un problema urgente per il Ministero. Infatti, come l'on. Calissano annunziò nel suo discorso di Alba, il problema elettorale verrà in due tempi dinanzi alla Camera: anzi tutto verrà discusso il progetto Giolitti modificato, nel senso di perfezionarlo, dal Ministero attuale. Questo progetto riguarda, come è noto, la procedura elettorale tendendo specialmente a rassicurare l'ambiente elettorale dalle corruzioni ed a regolare la materia delle incompatibilità parlamentari. Orbene, su questo punto l'accordo fra il Ministero ed il capo della maggioranza è già avvenuto. La questione intrinseca della riforma elettorale, che fa centro all'allargamento del suffragio verrà discussa alla Camera (salvo pressioni dell'Estrema per ritardarla), soltanto ad anno nuovo e forse in primavera.

Il Ministero non si preoccupa attualmente della riforma elettorale, i cui capisaldi furono già, del resto, annunziati nel discorso di Alba e sui quali il Ministero non ha ragione ora di tornare. Perciò è da ritenersi che della riforma elettorale si sia eventualmente parlato fra gli on. Giolitti e Calissano, solo in via accademica.

Per la cronaca del colloquio di Torino è da riferirsi la smentita che viene data a Roma, alla notizia che l'on. Calissano si rechi a Cernobbio a conferire col presidente del Consiglio. L'on. Calissano è atteso domani a Roma con la famiglia. Quanto alla convocazione per il 10 novembre della Commissione per la riforma del Senato, essa è ritenuta come un buon sintomo per la pronta discussione della riforma del Senato.

L'on. Arcoleo aveva dall'agosto ultimata la sua relazione, ma le difficoltà create dalle vacanze estive, le quali tenevano lontano dalla capitale gli uomini politici, rendevano impossibile ogni conferenza e riunione, ed hanno fatto sì che la sollecitudine del senatore Arcoleo fosse inutile. Ora invece il senatore Finali, presidente della Commissione, è tornato a Roma da più giorni e si è già intrattenuto in varie lunghe conferenze col sentore relatore Arcoleo. I due illustri uomini (le cui conferenze hanno avuto per iscopo un lavoro di coordinamento sintetico dei criteri ai quali si ispira la riforma, riforma, come già fu detto, non formale, ma costituzionale e radicale), si sono trovati completamente d'accordo sulle varie questioni. Di qui la convocazione della Commissione.

***

Il severissimo progetto di legge per la moralità della stampa merita pochi, rapidi commenti. Anzi tutto fortunatamente si tratta, per ora, di uno schema di progetto di legge, il che lascia supporre che l'onorevole Luzzatti, allorchè si tratterà di adottare o respingere le proposte che costituiscono un attentato alla libertà di stampa, ne farà giustizia sommaria. Non per nulla l'attuale presidente del Consiglio ha sempre sostenuto teorie di libertà dalla cattedra e dalla tribuna parlamentare. Inoltre lo schema di progetto, adottato dalla Commissione per la repressione della delinquenza minorile, verrà seppellito dalla disapprovazione generale prima di giungere al giudizio del presidente del Consiglio. Ciò che meraviglia è come si possa in tempi di libertà presentare alla luce della discussione un progetto così reazionario, e come l'estensore ne sia un sostituto procuratore generale alla Corte di appello di Roma. Il progetto è restrittivo in tutte le sue disposizioni. Ve ne sono di quelle innocue ed anche un poco puerili come quella, ad esempio, che fa obbligo ai direttori di giornali di possedere almeno la licenza ginnasiale; ma ve ne sono altre di un reazionarismo feroce. Per citarne alcune, basta ricordare quella che obbliga ogni direttore di giornale a prestare una cauzione dalle cinquecento alle diecimila lire, cauzione che sarebbe naturalmente incamerata in caso di condanna. Così pure la revisione delle pubblicazioni e delle inserzioni dei giornali esercitata da una Commissione circondariale, dove entrerebbero il presidente del Tribunale, il direttore della scuola, due padri di famiglia, ed infine, per concessione, un rappresentante dell'Associazione della stampa. Questa Commissione eserciterebbe il diritto di veto sulle pubblicazioni. Ora, a parte ogni questione di principio, è sufficiente avere una superficiale conoscenza della rapidità con la quale viene formato il giornale moderno per comprendere come disposizioni simili significherebbero la morte dei grandi giornali quotidiani. Ingegnosa può apparire invece la proposta di esimersi dai resoconti dei processi terminati con la condanna condizionale; ma in questo caso i resoconti giudiziari dovrebbero cominciare a sentenza pronunciata, il che è un assurdo. Feroce appare invece la proposta della sospensione delle pubblicazioni dei giornali per contravvenzione alla legge. In sostanza, un progetto nato morto, degno dell'autocrazia russa, non del regime di libertà italiana.

Luzzatti a Como

Como, 1, ore 18.

L'on. Luzzatti è giunto stamane qui per prendersi due giorni di riposo. Giovedì probabilmente ripartirà per Roma. Lo accompagnano due suoi nipoti ed il segretario particolare cavaliere Maggioni. Alla stazione è stato ossequiato dal consigliere delegato conte Olgiati, dal segretario del prefetto avv. Nicoletti, dal sindaco di Como comm. Di Reina e da altre Autorità. Luzzatti è subito salito in automobile e si è recato alla villa, dove si tratterrà due giorni.

Giunto a Villa d'Este, l'on. Luzzatti si è subito ritirato nel suo appartamento e si è messo al lavoro insieme col suo segretario, avendo trovato molti dispacci. I suoi nipoti, invece, hanno visitato il giardino ed il parco, magnifici, ammirandone la bellezza. Alle ore 10, su di un motoscafo, messo a disposizione dell'onorevole Luzzatti dal direttore di Villa d'Este, il presidente del Consiglio, sempre accompagnato dai nipoti e dal segretario, ha fatto una gita sul lago, spingendosi fino davanti a Bellagio Tremezzina. Ha fatto ritorno a Cernobbio poco prima di colazione che è stata servita nel salone dell'*Hôtel di Cernobbio*. Dopo colazione, l'on. Luzzatti si è ritirato ancora nel suo appartamento a lavorare e vi è rimasto fino alle ore 15. Poi, sempre accompagnato dai nipoti e dal cav. Maggioni, è ripartito in automobile e si è recato a far visita alla contessa Ottavia di Revel nella villa che ospitò in questi ultimi anni il generale Thaon conte di Revel. Quando il generale inorì, l'on. Luzzatti espresse alle figlie superstiti il suo cordoglio, ed allora, tra la contessa Sabina Pallavicini di Revel e il presidente del Consiglio, si stabilì una corrispondenza epistolare. Più tardi l'onorevole Luzzatti promise che, venendo a Como, avrebbe fatto la personale conoscenza della contessa, e oggi ha voluto mantenere la promessa.

Alla conversazione, puramente famigliare, erano presenti la contessa Ottavia di Revel, la contessa Sabina col marito conte Pallavicini, e i loro figli. Naturalmente molto si parlò del generale, del ricordo del quale la villa è piena, e di letteratura e delle recenti cerimonie inaugurali di Verona, di Shakespeare, che Luzzatti ammira fervidamente, e di Innocenzo Cappa che del poeta di Romeo e Giulietta ha parlato con un'eloquenza spesso sublime, come ha detto il presidente del Consiglio. L'onorevole Luzzatti ha anche letto alcune pagine del suo libro *Libertà di scienza e di coscienza*.

Nessun accenno alla politica vi è stato nel discorso, e nemmeno l'on. Luzzatti ha detto che non sia venuto a scrivere sulle rive del nostro lago, per il quale ha avuto parole di grande ammirazione, promettendo di tornare non appena le cure di Stato glielo permettano.

Dopo più di due ore l'on. Luzzatti si è accomiatato ed è ripartito in motoscafo. Egli voleva fare una gita fino a Cadenabbia, ma stante l'ora tarda ha preferito tornare a Villa d'Este. A Como l'on. Luzzatti rivedrà domani, intendendo visitare il Duomo e gli altri insigni monumenti dell'arte lombarda, nonchè la regia scuola di setificio e alcuni stabilimenti dell'industria serica.

Uno strano progetto
per la tutela del buon costume

Roma, 1, ore 22.

Il *Corriere d'Italia* dice che il comm. Calabresi, che, come è noto, fu parte della prima Sotto-Commissione della Commissione reale per i provvedimenti contro la delinquenza dei minorenni, ha sottoposto all'esame dei colleghi un progetto di legge, riguardo i provvedimenti per la tutela del buon costume.

Il progetto di legge si compone di 24 articoli.

Nella parte relativa alla stampa stabilisce che qualsiasi giornale, qualunque ne sia lo scopo scientifico, letterario, artistico, industriale, deve avere un direttore responsabile, e deve essere fornito di almeno la licenza ginnasiale, e prestare una cauzione non inferiore alle 500 lire e non superiore alle 10 mila lire, a norma dell'importanza del periodico.

La cauzione detta, in caso di condanna, per qualsiasi reato commesso a mezzo del giornale, volendosi durante la mora del giudizio continuare la pubblicazione, dovrà essere reintegrata e completata, a pieno soddisfacimento delle spese penali, spese giudiziarie e danni.

La contravvenzione alla disposizione cui sopra è punita colla multa fino a lire mille.

Della pena non è inferiore a lire duemila, estensibile sino a tremila, quando si tratta di pubblicazioni abusive.

Le responsabilità penali, per i fatti contemplati in questa legge, saranno estese ai tipografi, che saranno sottoposti alla confisca, concorrendo la recidiva specifica, del macchinario, dei caratteri e tutto quello che sarà trovato nei locali, ove si stampa il giornale.

Si costituirà, nel capoluogo del circondario giudiziario, una Commissione, presieduta dal presidente del Tribunale, e composta del direttore di una scuola pubblica governativa pareggiata, di due padri di famiglia, di un rappresentante dell'Associazione della stampa locale, che, sopra denunzia di un ispettore dei minorenni, giudicherà se una qualsiasi pubblicazione è lesiva contro l'ordine pubblico, il buon costume, l'educazione della famiglia.

Se il giudizio della Commissione sarà affermativo, saranno denunziati al Tribunale il direttore, il gerente del periodico, l'editore ed il tipografo, per il quale è preveduta una multa sino a L. 500, estensibile sino a L. 1000, nei casi recidivi.

Il distributore, il venditore, lo spacciatore di stampati censurati, dalla Commissione saranno puniti con una ammenda fino a L. 200.

E' vietata la pubblicazione di avvenimenti, che hanno dato luogo, nei processi, in cui è stata applicata la condanna condizionale.

I contravventori sono esposti ad una ammenda sino a lire 500, ed in caso di recidiva, sino a L. 1000.

Il così detto libro nero di Questura, prima di essere messo a disposizione dei giornali, dovrà essere munito del *nulla osta* dell'ispettore dei minorenni o di persona che il magistrato del circondario dei minorenni designerà.

I giornali, che pubblicheranno fatti, nonostante il divieto opposto, non potranno continuare la pubblicazione ordinaria per quel periodo di tempo che stabilirà il magistrato dei minorenni.

Il direttore, il gerente, il tipografo, l'autore dell'articolo, saranno puniti a norma dell'art. 139 del Codice Penale.

Il progetto dei ferrovieri
sarà presentato alla prima seduta della Camera

Roma, 1, ore 16.

Rilevando come sia corsa la voce secondo la quale sembra poco probabile che i provvedimenti dei ferrovieri siano discussi avanti le vacanze natalizie, la *Vita* afferma che intanto è certo che il progetto dei ferrovieri è già pronto e sarà presentato alla prima seduta della Camera. E' pure certo che l'on. Sacchi chiederà che i provvedimenti da lui proposti siano sollecitamente discussi e si può ritenere che l'assemblea si opporrà al desiderio del ministro perchè si tratta continua il giornale di un argomento che da vario tempo un grande numero di lavoratori domanda sia esaminato e risolto. La Camera non può disconoscere quei lavoratori che durante questo periodo hanno tenuto un contegno perfettamente corretto, quindi per molte ragioni dovrebbe respingersi ogni idea di rinvio.

Il banchetto d'addio

Roma, 1, ore 22.

L'on. Bissolati lascierà il 15 novembre la direzione dell'*Avanti!* La Redazione ed i tipografi dell'*Avanti!* gli offersero un banchetto. Allo *champagne* l'on. Bissolati, levatosi in alto il bicchiere, si alzò a pronunciò poche parole. Disse che il pensiero di tutti andava a colui che più di ogni altro era presente, a Claudio Treves, al quale egli fra pochi giorni commetterà la eredità del suo lavoro quotidiano. « Io sarò pago — aggiunse — se una piccola parte del vostro cuore rimarrà indissolubilmente legata al ricordo dell'opera mia e della mia fede ».

Dopo la manifestazione di dolore
per la morte del tenente Saglietti

Roma, 1, ore 16.

Il tenente-colonnello Moris, comandante del battaglione specialisti del genio, ha inviato al sindaco di Roma una nobile lettera, nella quale rinnovata il Comune per le condoglianze inviate al battaglione specialista in occasione della morte del Saglietti per la rappresentanza, inviata ai funerali, per i fiori fatti deporre sul carro funebre, ed esprime i sentimenti della più viva riconoscenza di tutto il battaglione verso la popolazione romana, sempre prima ad esprimere la sua alta, affettuosa commozione per tutto ciò che è gioia od è dolore dell'esercito d'Italia, ed è ancora commossa ed imponente a rendere l'ultimo tributo di affetto e di ammirazione al nuovo martire del progresso umano.

Il Congresso
della Federazione del Libro

Napoli, 1, ore 17.

L'ottavo Congresso della Federazione del Libro si apre alle ore 9,15. La seduta è presieduta da Botta. Viene letto ed approvato il verbale della seduta di ieri, comprendente anche un ordine del giorno in cui si approva, con riserve, l'opera del Comitato centrale e del consiglio Gondola.

La discussione si fa animatissima sul quarto capoverso dell'ordine del giorno del Congresso, così concepito:

« Le grandi linee del nuovo ordinamento generale sono suddivise nei seguenti comm: *A)* Riforma e centralizzazione della Cassa di disoccupazione; *B)* Riforma del servizio dei viaggianti; *C)* Consorzio regionale amministrativo coll'incarico di propaganda nelle regioni e vigilanza sulle tariffe secondo le città e le sedi; *D)* Pubblicazione settimanale del *Lavoratore del Libro* ».

Alla discussione prendono parte vari oratori. L'importante argomento è trattato anche nella seduta pomeridiana, che si apre alle ore 14.

Una tumultuosa seduta
al Congresso della Lega dei diritti dell'uomo

Parigi, 1, ore 17.

Il Congresso della Lega dei diritti dell'uomo ha tenuto stamane una seduta molto tumultuosa. Una vivace discussione avvenne circa l'ammissione di alcuni sodalizi alla Lega e circa il rapporto finanziario del Comitato. Il signor De-Pressensé, presidente del Comitato centrale, ha minacciato di dimettersi. Il Congresso ha approvato finalmente l'ordine del giorno puro e semplice.

Appendice della *Stampa* 147

L'UOMO SENZA NOME

ROMANZO

di LUIGI LÉTANG

— Silenzio!... Obbedisci, o guai a te!... — disse Gian Miseria con una tale espressione di minaccia, che il povero Brisaille si lasciò cadere nella polvere senza più profferire una parola.

— Gemi, piangi, lagnati, chiama aiuto come un uomo che soffra orribilmente e che implori la pietà dei viaggiatori. Hai capito, non è vero? con un po' di abilità, non hai nulla a temere.

E Gian Miseria, lasciando Brisaille sempre in mezzo alla strada, si allontanò a raggiungere i contrabbandieri, che aspettavano sotto al ponte.

Il nostro povero Brisaille era tanto sbigottito, la morte atroce che era obbligato di rappresentare gli pareva tanto pericolosa, che rimaneva immobile, muto, dimentico dell'ordine ricevuto. Egli non era uno di quei fanfani coraggiosi che nulla commuove, ma sorprende. Quando si trovava solo, di fronte ad un pericolo, aveva paura, e in quel momento tremava come una foglia e la voce gli moriva nella strozza.

Una violenta ed imperiosa ingiunzione di Gian Miseria lo trasse dal suo ebetismo, ed allora cominciò a correre ed a lagnarsi in questi termini:

— Oh! Dio! Dio mio!... non abbandonatemi... povero me, mi son fatto a pezzi... Oh! Dio! mi sento morire... è finita per me... senza dire addio a questo mondo... muoio... son morto!... Al soccorso! Aiuto! Chiunque siate, se avete un po' di pietà nell'anima, soccorretemi... non lasciatemi morire qui, ve ne supplico!... Non ho che ventiquattro anni, miei buoni signori. Ho moglie e figli... Abbiate pietà di me!...

A questo punto Giuseppe Brisaille tacque per respirare.

— Dio! Come ho paura!... — disse fra sè. — Che diavolo nascerà da tutta questa commedia?

XVII.

Quel mattino il sole si era alzato dietro ad una cortina di nubi opache che intercettavano completamente i suoi raggi, dimodochè alle cinque la campagna era ancora quasi buia.

Brisaille non poteva vedere i cavalieri che sopraggiungevano, ma udiva con terrore i cavalli avvicinarsi al galoppo. Avrebbe dato la sua salute eterna perchè gli fosse stato permesso di alzarsi di là, ma la voce di Gian Miseria aveva gridato in quello stesso momento dal fondo del burrone:

— Attento, Brisaille. Eccoli! Fa bene la tua parte.

Il povero giovane aveva sentito la minaccia esplicitamente compresa in quell'ordine, e si era lasciato ricadere sul suolo senz'altra intenzione di disertare il posto. Ricominciò invece a gettar grida di dolore tali da straziar l'animo al più duro dei mortali.

Moro, presidente della Federazione, ringrazia l'on. Cannavina della sua presenza e del suo interessamento, mentre l'assemblea applaude.

Piazza Saul, tra la viva attenzione, sostiene il ruolo unico. Studioso dell'argomento da molti anni egli è sostenitore del ruolo unico. L'ideale suo, certo per ora non attuabile, sarebbe che ad eguali titoli ma ad eguali uffici corrispondesse stipendio eguale ed unico. In verità l'ufficio dell'educatore è eguale, sia egli maestro di scuola elementare, nelle scuole medie, nell'Università; ma volendo rimanere nel campo praticamente attuabile è per lo meno strano che la stessa differenza di ruolo vi sia nella stessa scuola media. Egli aspira alla realizzazione di un suo ideale che il ginnasio, liceo, scuola tecnica ed istituto tecnico con le complementari e le normali vengano a costituire istituti unici ai quali si possa giungere con unico concorso, perchè anche didatticamente ogli crederebbe utilissima cosa un unico professore insegnasse contemporaneamente nella prima ginnasio e nella terza classe liceale. Egli ne parla per esperienza fatta quale alunno.

Anche però nelle condizioni attuali egli crede che non sono le poche centinaia di lire di differenza fra i due stipendi che spingono quelli della scuola inferiore a concorrere per le scuole di grado superiore; anzi col ruolo unico si otterrà questo risultato: i professori di ginnasio inferiore e scuola tecnica, che insegnano con amore e coscienza, e rimangono addirittura rimanere in tale scuola, vi concorreranno con vantaggio della scuola stessa, convinti di non vedere diminuita la loro posizione morale. Altri, che per attitudini speciali preferiranno l'insegnamento nelle scuole di grado superiore, vi parteciperanno ugualmente, anche se non attratti dal miglioramento di stipendio. Ben venga il ruolo unico, che servirà anche a togliere una tra le più gravi ragioni del disagio tra gli insegnanti, per lievi ragioni destinati a rimanere uniti coi vincoli della solidarietà.

Simonetti svolge il seguente ordine del giorno: « L'ottavo Congresso fa gli insegnanti delle scuole medie, invocando il miglioramento economico della classe, rinnova il voto della necessità di precedenza del ruolo unico ».

Lelli e Cioni avanzano concetti che hanno attinenza con quelli sostenuti da altri.

Il prof. Scarnavella presenta un ordine del giorno, col quale si chiede l'applicazione integrale dei benefici apportati dalla legge economica per tutti gli insegnanti già in ruolo al 1.o gennaio 1906; ridurre a 15 ore il massimo di orario per gli insegnanti del primo ordine di ruolo; un miglioramento delle condizioni degli insegnanti del terzo ordine di ruolo.

Intanto, firmata da un Comitato di direttori di ginnasio, viene distribuita una petizione a stampa, rivolta al ministro della pubblica istruzione, il cui contenuto sostanziale — onde ottenere il miglioramento di carriera e le condizioni economiche degli insegnanti — consiste nel richiedere che i giovani unti ai uffici, i quali hanno corsi completi e classi assegnate con carattere di stabilità, saranno divisi in due o più sezioni distinti, uno dei quali con non più di cinque classi continuerà a restare annesso al proprio liceo, e l'altro autonomo costituito da istituto autonomo.

Alle 11,45 si tocca la seduta, che viene rinviata alle 14.

Subito dopo si Montolivo è stato offerto un rinfresco. Ai congressisti ha portato il saluto della cittadinanza il consigliere anziano Quefrolo; ha risposto, ringraziando, il prof. Moro.

Gli ordini del giorno

La seduta pomeridiana è aperta alle 14,5. Il presidente raccomanda a coloro che debbono ancora parlare sulla relazione Crepas di astringere poche parole agli ordini del giorno che presentarono.

Di Angelis presenta un ordine del giorno, col quale si invoca una sollecita disposizione di legge, la quale permetta indistintamente a tutti coloro che abbiano al 1.o gennaio 1906 il grado di ordinario, di conseguire l'aumento quinquennale, e conseguirlo anticipatamente finchè abbiano raggiunto il massimo di L. 5400, di L. 4800 e di 3600 lire; invoca inoltre provvedimenti circa la destinazione ed assegnazione alle sedi.

Pianura chiede:

1.o perchè sia riconosciuta lealmente la dignità dell'insegnamento impartito diligentemente non in ogni ordine di scuole superiori, ma degli insegnanti che ancora si trovano in condizione di inferiorità nosevole, concedendo loro il diritto di accedere all'isoenorato e alle Commissioni esaminatrici;

2.o perchè siano aumentati gli stipendi agli insegnanti dall'attuale primo ordine di ruolo;

3.o perchè venga diminuito il minimo d'orario dei professori di ginnasio, che si trovano in evidente inferiorità rispetto agli insegnanti degli istituti di pari grado;

4.o perchè, mediante speciali concorsi interni, gli insegnanti della scuola di grado inferiore, che risultino degni per valore scientifico e didattico di una speciale considerazione, possano ottenere degli stipendi ed *personam* pari a quelli delle scuole superiori;

5.o perchè venga pure sempre conservato un adeguato vantaggio di stipendio a chi passa da un insegnamento di ordine inferiore a uno di ordine superiore.

Agosti espone la propria compiacenza di portare alle idee che egli svolgerà l'adesione del senato. Supino, il quale gli ha dirette il proposito una lettera. Egli sostiene che l'insegnamento del diritto marittimo negli istituti nautici non sia dato per incerico, ma sia invece un cattedra di ruolo.

L'assemblea numerosissima, perchè ritiene che tale argomento non abbia relazione col tema del ruolo unico, il rumore non cessa neppure dopo i reiterati richiami all'ordine del presidente, finchè l'oratore non si ritira.

Mancini svolge il suo ordine del giorno, col quale, considerate le ingiuste condizioni di inferiorità fatte agli insegnanti dei collegi reali fermandi dopo la legge dell'aprile 1906, invita il Consiglio federale ad iniziare un'opera efficace in favore degli insegnanti di detti collegi, che, pari per titoli e doveri, meritano miglioramenti a tutti gli insegnanti medi, non inferiori ad essi solo nei diritti economici.

Si parla troppo...

In seguito ad una mozione d'ordine, il professore Lussano, presidente del Congresso, propone che tutti gli oratori non possono parlare oltre i cinque minuti. La proposta è approvata dal prof. Moro, presidente della Federazione.

Bordolio rileva che finora tutti gli oratori ripetono le stesse cose; perciò propone che il presidente, valendosi delle facoltà discrezionali che il Congresso gli concede, tolga la parola a quanti non fanno proposte concrete e che efficacemente non discutano le relazioni conosce con nuovi argomenti.

Erano presenti il cavaliere di Pont-Scorff e Ivon Malec, che correvano al gran galoppo a gettarsi nella trappola preparata da Gian Miseria.

Quella notte Giorgio non aveva potuto dormire. Una inquietudine sorda, permanente, della quale non sapeva rendersi conto, aveva allontanato il sonno e aumentata l'impazienza nervosa che lo tormentava dopo la sua partenza da Montauran. Assai prima dell'ora fissata la sera innanzi con Malec, egli era stato ad aspettava il mercato, che non appariva ancora.

Il bravo hostone entrò in camera del suo capitano alle cinque precise: non un minuto prima, nè un minuto dopo. Malgrado l'osservazione ironica fattagli da Giorgio a proposito dell'ostessa di Ponthierry, Ivan persisteva nella sua parte di moderatore coll'ostinatezza proverbiale dei suoi compatrioti.

Senza dire una parola, Giorgio saltò sul suo cavallo e partì al galoppo. Malec trasse un sospiro pieno di rassegnazione, condusse Tribord, il suo corsiero ronzino, presso ad un gran sasso, si pose in sella alla meglio e partì dietro al cavaliere, maledicendo fra sè l'impazienza dei giovani che vanno a rivedere le cugine.

Il cavaliere di Pont-Scorff galoppava colla testa bassa, ben deciso questa volta a non dar più retta al suo mariuolo ed a non arrestarsi fino a Parigi.

A cinque minuti di distanza da Ponthierry intese ad un tratto grida strazianti che lo fecero stare in ascolto. Girandosi sul collo del cavallo, guardò sulla strada.

Dieci passi più in là, una massa bianca pareva contorcersi e strisciare sul suolo.

Quella massa bigia era Brisaille, il quale, più morto che vivo, e credendo ad ogni momento di sentire i piedi del cavallo calpestargli le membra, eseguiva, suo malgrado, gli ordini di Gian Miseria.

Più il pericolo diventava imminente, più egli gridava forte.

Giorgio lo credette un disgraziato ferito; non poteva sopportare il tradimento, e non gli venne nemmeno il pensiero di proseguire la sua strada.

Arrestando bruscamente il cavallo, si chinò per meglio distinguere il povero diavolo che si lamentava con tanta convinzione, e gli disse con voce piena d'interesse:

— Che avete, brav'uomo?

— Ah! monsignore, ve ne supplico, non schiacciatemi! — esclamò Brisaille con voce lamentosa.

— Rassicuratevi; il mio cavallo è fermo. Non avete nulla a temere.

— Ma l'altro che giunge al gran galoppo! Signore Iddio, pietà di me! Oh! se potessi saltare indietro di qua!...

Giorgio si voltò e fece segno a Malec di rallentare il passo. Dopo molti sforzi il mariuolo vi riuscì.

— Che c'è capitato? — domandò il hostone postandosi a fianco del cavaliere di Pont-Scorff.

— Non lo so — rispose Giorgio — Quell'uomo steso sulla strada grida come un dannato. Guarda un po' che cosa ha.

— Sì, capitano, ma se è un ubbriaco lo getto nel burrone.

Facendo quella dichiarazione poco rassicurante pel povero Brisaille, Ivon Malec salì a terra e si avvicinò al finto ferito.

— Vediamo; che hai, da urlare tanto? — gli domandò con tono tutt'altro che gentile.

Brisaille comprese che stava per passare un cattivo quarto d'ora se non rappresentava se riuscisse la parte da Gian Miseria imposegli.

Ricominciò dunque a gridare più forte di prima, e, abbracciando le gride con gemiti e sospiri, corrò di lamentare il rude mestiere.

— Ah! mio buon signore — egli diceva — son qua sulla strada da più d'un'ora, e soffro quanto un dannato!... Oh!... Ahi!... Credo di morire!... Oh! povero me! Non posso muovermi!... Ho la gamba spezzata... Oh! Dio! Dio! Non guarirò più!...

— Ma che diavolo hai fatto, imbecille?... — esclamò bruscamente Malec, che cominciava ad impazientirsi sulla sorte di quel povero diavolo, sebbene non volesse mostrare la sua commozione.

— Non lo so — rispose lamentosamente Brisaille.

— Come! Non lo sai? — esclamò Malec guardando di traverso il disgraziato steso ai suoi piedi.

Brisaille vide la cattiva impressione prodotta dalla sua risposta. Ad ogni costo bisognava trovare una spiegazione plausibile, inventare una storia verosimile.

— Ahimè no — egli ripreso subito — no, non so come sia avvenuta la disgrazia. Non me ne sono nemmeno accorto, miei buoni signori, in meno di un secondo mi sono trovato nella polvere e mi sento tanto male che per buona mezz'ora mi crederò perduto!...

— Per Sant'Anna!... — disse Ivon — ci dirai, maledetto chiacchierone, che cosa è che ti ha ridotto in quello stato in mezzo alla strada!

— Oh!... Ah!... Ahi! — continuò Brisaille accompagnando i suoi lamenti con orribili smorfie.

Ad un tratto ebbe una luminosa ispirazione. Una storia quasi naturale o per lo meno verosimile era sorta nella sua immaginazione, cosa feconda dalla crudele necessità.

— Dovete sapere, miei gentiluomini — egli cominciò allora a raccontare il suo racconto con gemiti e lamenti — dovete sapere che il mio padrone ha comperato alla fiera di Malan un maledetto cavallo che pareva docile come un agnello. Egli mi aveva incaricato di condurlo a Parigi, ma siccome sono un'altro che buon cavaliere, m'aveva consigliato di condurlo per la briglia. Arrivando a Ponthierry, mi sentii stranchissimo e mi venne la malaugurata idea di montare sull'animale traditore. Improvvisamente, passando su questo ponte, quella bestia infernale ebbe paura di non so che, di nulla forse, e si mise a tirar calci e mi gettò violentemente a terra. Oh! Dio! Oh! Dio! Credo di aver tutte le ossa rotte....

Quel discorso e qualche singhiozzo che Brisaille seppe emettere con arte, ebbero il dono di commuovere singolarmente il bravo bretone.

— E' vero — mormorò guardando il suo alano lineagino — quando si sale il sopra non si sa mai come se ne scende

— Che fare, monsignore? — domandò poscia al cavaliere di Pont-Scorff.

(Continua).

La questione economica
al Congresso dei professori delle scuole medie a Pisa

(Per telefono alla STAMPA).

Pisa, 1, ore 21.5.

Gli effetti della "Vedova allegra,,

Nonostante la deliberazione di ieri sera, alle 9 di stamattina non vi sono in teatro cinquanta persone. Bisogna tener conto, però, che i congressisti sono stanchi, e che ieri sera, anzichè andare a riposare, sono intervenuti ad una rappresentazione della *Vedova allegra*, data in loro onore al resto teatro Nossi. Sullo spirito della loro solleticulina può avere anche influito il tempo grigio, che alle 8,30 bagnava la città con una buona pioggia. Dopo le 9 il numero dei congressisti aumenta; essi giungono gradatamente, ed alle 9,30 il presidente Gozzi apre la seduta non appena conto congressisti ed invitati presenti.

Intanto si viene a sapere che questa mattina alle 7,30 si sono riuniti, in una sala dell'*Hotel Nettuno*, i presentatori di ordini del giorno di ieri sulla crisi magistrale e sulla riforma della scuola normale. Erano presenti Salvemini, Pellizzaro, Richieri, Della Valle, signorina Amadori, Poggi, Fasella, signorina Sacchi ed altri.

Molti ordini del giorno si trovano subito in presenza della discussione, e cioè quelli di Salvemini, Pellegrini, Manolini, Della Torre, i quali avevano stati qualche punto di contatto, mentre irreconciliabilmente disidegnano apparisce quello del prof. Richieri. Dopo un'ora e mezza di discussione, ed essendosi rilevata la possibilità di un accordo, fu deliberato di indire una nuova adunanza per le ore 13,30, nellaquale verranno formulati definitivamente gli ordini del giorno comuni e quelli dissenzienti.

Il presidente, appena aperta la seduta, comunica una lettera di Montemartini, il quale manda la propria adesione, riproponendosi di informare l'opera sua ai deliberati del Congresso. Da quindi lettura ai un telegramma degli insegnanti e bidelli del reci zimasi, i quali inviano il loro saluto, augurando che il Congresso emetta anche un voto favorevole al miglioramento economico della loro umile classe. Il telegramma è accolto da vivi applausi.

Quindi il prof. Gozzi raccomanda la calma nella discussione, avvertendo che non permetterà assolutamente che si deroghi dall'argomento designato, ed aggiunge che si porrà in discussione la relazione Crepas per la parte economica, a cui si abbina lo stesso argomento della relazione del Comitato federale. Qualche voce contesta che tale ordine di svolgimento contrasta con la deliberazione presa questione che tanto si è dibattuta al Congresso. Crepas dichiara che ha domandato il favore della precedenza al presidente della Federazione, prof. Moro.

Il prof. Crepas sulla questione economica

Alcune voci notano che spettava, nel suo all'assemblea la decisione. Moro chiarisce che, nel concedere la precedenza al Crepas, intese accordarla per ordine di parola, intendendosi impregiudicata la questione di precedenza della relazione del Comitato federale con l'abbinamento della parte economica del Crepas. L'assemblea, quasi stanca di tornare sull'argomento, annuisce. Il prof. Crepas sale alla tribuna ed inizia l'esposizione dei suoi concetti, svolgendo man mano anche gli argomenti sostanziali connessi alla questione economica, da svolgersi a suo tempo. Egli li tratta, è vero, considerandole, per poi ritornarvi sopra, ma implicitamente appare quale perdita di tempo abbia portata la dibattuta questione dell'ordine del giorno.

Il prof. Crepas adunque rileva che la legge 1906 sul ruolo degli insegnanti delle qualche beneficio, ma ancora si verificarono inconvenienti non concedendo essa agli insegnanti uguale trattamento. L'oratore è convinto della convenienza di addivenire alla creazione del ruolo unico. Questo l'oratore sostiene ed egli si diffonde a lungo a rilevare i benefici che ne deriverebbero per gli insegnanti.

Il ruolo unico dovrebbe comprendere gli insegnanti che attualmente fanno parte del 1.o e 2.o ordine di ruolo; per quelli di terzo si farebbe eccezione, limitando a fare parte del ruolo unico quelli che hanno titoli sufficienti creando un piccolo ruolo per gli altri che hanno i titoli inferiori.

In quanto alla carriera ed agli stipendi degli insegnanti del ruolo unico deve prendere come norma nella carriera e negli stipendi eventualmente quelle degli impiegati di concetto e di ordine del Ministero dell'istruzione.

Si appoggia a questo punto che gli insegnanti parlano sulla questione economica e sulla relazione del Consiglio Federale sono 36.

Giacomo altri domandano di essere iscritti, si chiede ad alta voce, in mezzo al chiasso, la chiusura, che viene votata a grande maggioranza.

Dopo la votazione di una proposta del prof. Rodolfini, la quale chiederebbe la riunione degli iscritti per intendersi e dare il mandato ai 4 o 5 dieci oratori, dopo che il professore Mondolfo dichiara sia conforto al presidente il mandato di richiamare all'ordine gli oratori all'uopo esauno di argomento e si dilungano troppo. Moro, presidente della Federazione si rimette alla relazione della Federazione che è distribuita ai congressisti, per quanto concerne le condizioni economiche degli insegnanti.

La discussione

Macchioli, presidente dell'Istituto tecnico di Modena, propone con una lunga dissertazione il ruolo unico con l'abbinamento di cattedre.

Jorio, presidente della Associazione tra gli insegnanti del ginnasio superiore di Torino, afferma la necessità che gli insegnanti del ginnasio superiore vengano a conseguire, non solo lo stesso stipendio, ma anche gli stessi diritti che i professori di secondo grado, cioè di liceo ed istituto tecnico e scuole normali.

Questo idee sono complesse in un ordine del giorno che qui vi comunico:

« I professori del ginnasio superiore, avendo fatta constatare la ragionevolezza giuridica delle loro aspirazioni dichiarando che non vogliono colla loro agitazione ostacolare le aspirazioni di nessuna categoria di colleghi ma intendono procedere di pieno accordo coi professori del ginnasio inferiore, fanno voti che sia loro resa giustizia intera colla integrazione della legge 8 aprile 1906 che considera il ginnasio superiore giuridicamente come effettivamente per ruolini storiche e di tutta scuola di secondo grado ».

L'on. Cannavina, deputato di Campobasso, dice di essere venuto di lontano perchè il problema della scuola è problema di grande interesse italiano, e quale meridionale ricorda la necessità di provvedere alla insufficiente organizzazione nel Mezzogiorno dell'istituto tecnico, e raccomanda tale questione al Congresso.

Decio Colotta combatte la relazione Crepas, chiamandola incompleta, e rilevando la differenza di trattamento che essa fa ai professori e magistrati. Per i professori deve esservi una carriera aperta. « Crepas — dice l'oratore — non ha considerato gli impiegati dei varii Ministeri, oltre quelli della pubblica istruzione, molti dei quali hanno stipendi limitati ». Vuole che gli insegnanti di secondo ordine non siano compresi nel ruolo unico. Chiede due classi: quelli laureati e quelli muniti di licenza di scuole medie inferiori, e che si aumentino gli stipendi ai capi di istituto, nonchè si concedano per merito sessenni speciali.

Daneli non approva quanto è stato detto finora: egli sostiene che se siamo presentasse un ordine del giorno per provvedere, in attesa di una buona economica e riparatrice, alla sperimentazione della legge 1906, essi sarebbe di opinione di non limitarsi alla integrale applicazione della legge suddetta, ma di accogliere anche i provvedimenti escogitati dal Consiglio federale a favore degli insegnanti nominati in questi ultimi anni.

Ferrari vuole che la risoluzione del problema economico venga contemporaneamente in tutte le sue parti, e termina il seguente ordine del giorno:

« Il Congresso domanda:

« Le che gli insegnanti siano raggruppati in due ordini di ruolo, collocando nel primo coloro che ora appartengono al primo ed al secondo, e gli insegnanti di scienze naturali dalle scuole di terzo grado che hanno possibilità di fare un orario adeguato; nel secondo tutti gli altri; che lo stipendio degli insegnanti del primo ruolo combaci con L. 6500, crescendo in circa 30 anni il massimo di 6 mila lire, assegni compresi; che gli stipendi del secondo ruolo combacino con L. 4 mila, e raggiungano in circa 30 anni il massimo di lire 5 mila, assegni compresi;

« 2.o sembrino un orario unico obbligatorio di ore 15 per gli insegnanti delle scuole di secondo grado, e di ore 16 per quelli delle scuole di primo grado; che gli insegnamenti i cui programmi corrispondono un orario di poche ore siano dati per incarico; che nuove disposizioni di legge siano applicate integralmente anche al personale ora in servizio; che tutte le precedenti disposizioni siano applicate contemporaneamente senza precedenza alcuna; che a far parte della Commissione incaricata di compilare il progetto di legge siano chiamati i rappresentanti delle varie categorie ».

Moro, presidente della Federazione, dopo la lodata esposizione fatta da Ferrari dell'ordine del giorno, che con qualche lieve aggiunta può incontrare le simpatie di molti, già annunziati a parlare, invita gli oratori a rinunciare alla parola.

Molti accolgono l'invito, e così il numero degli oratori viene di molto diminuito.

Bordolio non vuole ritornare sui dubbiosi dei precedenti Congressi, e chiede che i miglioramenti delle classi siano sentiti. Non crede sia necessario fare confronti colle altre categorie degli impiegati.

Parlano ancora Pizzuti e Ceramico; quindi si sospende la seduta onde dare modo ai vari proponenti di ordini del giorno di accordarsi in un ordine del giorno unico sulla questione economica.

Alle ore 17,20 si riprende la seduta. Il presidente propone, per affrettare le conclusioni del Congresso, di votare ora per intanto l'ordine del giorno riassuntivo, preparato al riguardo, delle riforme della scuola normale e la crisi magistrale. Quest'ordine del giorno, letto e illustrato dal prof. Salvemini, è approvato all'unanimità dal Congresso.

Esso è così redatto:

L'ordine del giorno riassuntivo

« Il Congresso, plaudendo all'elaborata relazione del collega Fasella, afferma anzitutto nel modo più reciso la necessità che sia elevato il livello della cultura generale e di preparazione professionale nelle scuole normali maschili e femminili. A questo scopo il Congresso afferma la necessità che il corso di studi magistrali sia convenientemente prolungato e diviso in due periodi, uno di cultura generale ed uno successivo di cultura prevalentemente professionale.

« Il Congresso, riconoscendo l'esistenza della crisi magistrale, specialmente per quello che riguarda le scuole rurali e l'urgente necessità di porvi riparo, considerando che la legge Danco-Credaro, di cui augura fervidamente la sollecita approvazione, non può avere immediato effetto integrale; che la mancanza di maestri sussisterà ancora per qualche tempo afferma la necessità dei seguenti provvedimenti transitori: si riduca da due anni ad uno il tirocinio attualmente obbligatorio per i privatisti ed i licenziati degli istituti medi di secondo grado, semplificando per questi ultimi l'esame di integrazione; si assegnino ai tirocinanti borsa di studio ».

Viene quindi approvato un ordine del giorno firmato da Fasella e da altri professori, nel quale si chiede principalmente l'integrazione, con opportuni provvedimenti, della legge Credaro, perchè siano accresciute le borse per gli alunni che provengono dalle scuole rurali; perchè siano convenientemente aumentati gli stipendi ai maestri rurali; perchè agli effetti degli aumenti sessennali del trattamento di riposo e di anzianità, valutabile nei concorsi, sia tenuto in particolare considerazione il numero di anni di servizio prestati nelle scuole rurali.

Ritornandosi quindi alla discussione sulla questione economica, viene presentato un ordine del giorno, a firma Ferrari, Crepas Mancini, Garoglio e Consiglio federale, che riassume i numerosi ordini del giorno pervenuti alla Presidenza.

L'ordine del giorno reclama il raggruppamento in due ordini di ruolo dei vari professori, ed auspica i desiderati risultati sia dalla relazione, sia dalla discussione.

Numerosi oratori parlano pro e contro tale ordine del giorno. Il prof. Guerra vorrebbe modificare l'ordine del giorno nel senso che si provveda subito al miglioramento delle condizioni economiche degli insegnanti del ginnasio inferiore e delle scuole tecniche, in attesa che la legge provveda alle condizioni anche degli altri insegnanti.

Contro tale proposta parlano molti oratori, osservando che essa fomenterebbe gravi lotte di categoria e porterebbe alla rovina della Federazione.

Tra i sostenitori delle due tendenze nasce un vivace incidente, che si protrae oltre mezz'ora.

Garoglio sale alla tribuna e fa un caldo appello alla concordia per l'interesse comune, invitando i professori delle scuole inferiori a non insistere nella proposta ed accettare invece l'ordine del giorno Ferrari.

Moro, presidente della Federazione, invita alla calma, e si dichiara favorevole all'ordine del giorno Ferrari.

Da ogni parte si grida: « Ai voti! ai voti! ».

Il presidente dichiara di porre la fiducia del Consiglio generale sull'ordine del giorno Ferrari. Ciò provoca un nuovo incidente. Il professore Moro allora ritira la sua dichiarazione.

Si procede alla votazione per appello nominale sulla prima parte dell'ordine del giorno Ferrari e sull'emendamento Guerra. Si hanno alcune dichiarazioni di voto, fra cui una del prof. Mondolfo, che suscita un incidente fra lui ed il prof. Negri; ed infine viene proclamato l'esito dell'appello nominale, che ha dato 57 voti all'emendamento Guerra e 109 a favore dell'ordine del giorno Ferrari.

La seduta è sospesa alle ore 20,10.

(VEDI ULTIME NOTIZIE).

Rimini inondata

Bologna, 1 ore 16.

L'*Avvenire d'Italia* ha da Rimini che un furioso temporale, scatenatosi stanotte, ha fatto enormemente gonfiare il fiume Ausa, che bagna Rimini, e così pure la Fossa Navona.

Per molte parti della città si è ripetuto l'orrore ed il disastro del 23 settembre.

Il sobborgo Mazzini era sotto l'acqua, tanto che la gente, avvertita anche dall'allarme delle campagne, ha dovuto sgombrare in fretta le case. Avvennero scene di terrore. Un muro crollò, minacciando di seppellire tre persone, che scamparono miracolosamente al pericolo. Accorsero prontamente carabinieri e pompieri. Venne pure allagato il ponte XX Settembre e tutta la zona che costeggia l'Ausa, sino al mare. Sopra una casa cadde pure un fulmine. Altre case sono crollate. Alla Marina furono allagate molte ville, alcune delle quali minacciano di crollare. Nessuna vittima.

Molte famiglie, che non si sono ancora completamente rimesse dalla piena del 23 settembre, sono di nuovo sul lastrico. Sui luoghi del disastro si sono recate le Autorità, insieme col vescovo, monsigner Scotoli, che ha distribuito sussidi.

Il commissario regio, cav. Nicastro, ha convocato in adunanza le principali notabilità della città.

I danni gravissimi
della piena del Parma

Parma 1, ore 21.

L'on. Micheli, che torna ora dalla montagna, ha narrato al Sindacato dei corrispondenti, le impressionanti rovine fatte dalla piena del torrente Parma. Essa ha in special modo colpito il paese di Corgiglio, rovinando tutti i ponti e tutte le strade, cosicchè il paese si trova con le comunicazioni interrotte. Un solo ponte è rimasto in piedi, quello costruito dai romani a Grajazza, benchè fosse sconnesso per due metri dall'acqua impetuosissima. Il passo di Gluore, che è stato investito direttamente dalla piena, è sommerso. Quattro mulini sono in più punti diroccati, e l'acqua è entrata nelle campagne, distruggendo. Tutti i rii sono gonfi in modo spaventoso, e portano giù massi enormi che staccano lungo il percorso.

Corniglio è impotente a far fronte al disastro. L'on. Micheli ha chiesto telegraficamente soccorsi all'on. Luzzatti. Il prefetto ha già accordato venti mila lire. La piena ha fatto anche una vittima: un mendicante sorpreso dalla fiumana fu travolto, ed il suo corpo fu trovato giù a Lesignano Bagni. Guai se il disastro avveniva di notte: le vittime sarebbero state centinaia, e la ruina più grave!

Anche nel codernese si è recato, per fare constatazioni, l'on. Faelli. Egli ha detto che occorreranno centomila lire per i lavori urgentissimi, ed altre centomila per i lavori consecutivi a breve scadenza, ed un milione per la sistemazione definitiva del torrente Parma. L'on. Faelli ha telegrafato all'on. Luzzatti per chiedere soccorsi per centinaia di famiglie che sono sprovviste di tutto per l'inverno.

Aquiloni sperimentali su Roma

Roma, 1, ore 24.

Oggi a Roma verso sera, mentre più affollato era il passeggio pubblico, sono stati veduti due strani aquiloni, simili nella forma ad areoplani, nel cielo della città. I due aquiloni furono da qualcuno scambiati in veri e propri velivoli, e fu telefonato anche a Centocelle per avere notizie precise circa i presunti aviatori, che avrebbero dovuto montare i due apparecchi; e fu risposto che nessun aviatore si era nel pomeriggio innalzato. Si trattava invece di semplici aquiloni che servono ad esperimenti per studiare le varie forme degli apparecchi, in direzione e la velocità del vento. Essi volano frenati da lunghe e resistenti corde.

I repubblicani patavini
si staccano dal blocco dei partiti popolari

Padova, 1, ore 24.

I repubblicani patavini h

Fisiologia dell'aviazione

Il giorno 17 corrente Legagneux scendeva dal seggiolino del suo apparecchio volante a Bruxelles, dopo aver compiuto il *raid* Parigi-Bruxelles, ed un vivo tremollo gli agitava le membra. Il corrispondente della *Stampa* gli chiese se tremasse per freddo.

— No, — rispose Legagneux, — è una reazione nervosa.

Dichiarò anche di sentirsi stanco, e deciso di non ripartire subito, come Wynmalen, per il viaggio di ritorno, ma di passare la notte a Bruxelles e di ripartire l'indomani mattina.

Che cosa dobbiamo o possiamo pensare di questa stanchezza e di ciò che il Legagneux chiama reazione nervosa? Ho messo il problema non perchè soltanto mi sembri un puro argomento di curiosità, ma perchè mi pare che in effetto abbia qualche importanza il trattarlo.

L'aviazione s'avvia rapidamente verso i suoi destini ultimi: l'avvenire è tutto per lei, le più rapide vie di comunicazione saranno stabilite per gli sconfinati campi dell'aria: al Madagascar si sta già per istituire un regolare servizio di posta. Occorre quindi tener d'occhio tutto: non soltanto è necessario che l'uomo, lo studioso della meccanica, rivolga i suoi sforzi a perfezionare l'apparecchio, a renderlo leggero, stabile, sicuro, potente, ma è pur non meno importante volgere tutta la nostra attenzione a chi dell'apparecchio sarà l'anima, l'intelligenza conduttrice: all'uomo che lo guiderà.

Tutto un nuovo ordine di impressioni colpirà chi avrà il còmpito di guidare la vettura aerea: lo *chauffeur* seduto su una automobile si serve, per mantenere la sua direzione, essenzialmente dell'organo della vista, organo perfetto, le cui impressioni il nostro centro nervoso è già *abituato* a ricevere ed a sceverare fin nelle sue più intime graduazioni e senza grande fatica. Lo *chauffeur* ha sempre davanti a sè dei punti di repere che gli danno conto di cambiamento di direzione, ed in ogni caso sono due soltanto e sempre le direzioni per le quali la rotante macchina è avviata.

Consideriamo invece l'aviatore che fra le nubi cerca la sua strada e deve mantenersi nella direzione voluta: sventissimo la vista diventa una funzione inutile per la nebbia o le nubi o l'altezza; non sono più due soltanto le direzioni nelle quali si può muovere col suo apparecchio, ma sono tre, perchè alla lunghezza ed alla larghezza si è aggiunta l'altezza; mancano i punti di riconoscimento che gli dicono che procede costantemente ed in equilibrio; questo è molto frequentemente turbato e di una grande instabilità.

Evidentemente, poichè viene a mancare la vista ad avvertire i cambiamenti della direzione, è necessario che intervenga a sostituirla un altro senso, e questo è il senso complesso dell'equilibrio o dell'orientazione del corpo nello spazio, che ha le sue basi nei canali semicircolari dell'orecchio, nel senso muscolare e nel cervelletto.

I canali semicircolari dell'orecchio, tre canali a forma di semicerchio, disposti ciascuno secondo una delle dimensioni dello spazio, costituiscono, in modo più o meno assoluto, secondo i diversi osservatori, l'organo dell'equilibrio e dell'orientazione del corpo nello spazio: secondo il Golta darebbero ragione soltanto della posizione del capo, secondo Cyon sarebbero il vero organo peristerico del senso dello spazio. Quando vengono distrutti uno o più canali semicircolari, l'animale perde la facoltà di mantenere l'equilibrio o di orientarsi in una o più direzioni.

Il senso muscolare ci offre la facoltà di avvertire il grado di contrazione dei nostri muscoli, così che si possono regolare i singoli sforzi proporzionalmente alle resistenze che si debbono vincere. Quando dobbiamo spostare un oggetto è per opera del senso muscolare che noi conosciamo immediatamente qual è il peso o la resistenza da vincere, dosiamo subito qual è lo sforzo che occorre fare, sì che non avvenga spreco di energia, arrestiamo progressivamente o di botto la nostra azione quando abbiamo raggiunto lo scopo che ci eravamo prefissi di raggiungere.

Supponga il lettore di essere in aeroplano: un colpo di vento dal basso fa inclinare l'apparecchio dall'indietro all'avanti. L'aviatore immerso nella nebbia, fra le nubi, non ha davanti a sè nessun oggetto fisso che gli dica per mezzo della vista dell'avvenuto mutamento di direzione, e pure s'accorge che è avvenuta l'inclinazione descritta: fin qui opera dei canali semicircolari. Ma è necessario correre presto, immediatamente al riparo per evitare una caduta: bisogna agire subito sulla leva del timone di profondità per rialzare l'apparecchio e rimetterlo in condizioni di stabilità e di equilibrio. Il braccio agisce sulla leva con uno sforzo più o meno repentino, più o meno forte; e l'aviatore pratico sa già dotare il suo sforzo nella misura del puro necessario e sa dello sforzo che ha fatto qual'è la correzione che ha portato nell'inclinazione del suo apparecchio: è il senso muscolare che gli permette di *dosare* esattamente lo sforzo e di *sentire* con precisione qual'è la misura dello sforzo fatto e del lavoro compiuto.

Ed ora veniamo al cervelletto, organo mediano situato al disotto del cervello, alla base posteriore del cranio. Infinite sono le discussioni che si sono sollevate nel campo scientifico per tentare di spiegare le funzioni di quest'organo. Secondo il Flourens sarebbe il centro regolatore e coordinatore dei movimenti, secondo il Luciana ed altri il centro del senso muscolare, secondo il Ferrier il centro dell'equilibrio incosciente. I luoghi studi sperimentali di un nostro insigne fisiologo, il Luciani, dell'Università di Roma, hanno condotto la maggior parte dei fisiologi ad accettare la teoria del Luciani stesso, che il cervelletto sia « un organo di sensazioni subcoscienti, che esercita un'*azione continua di rinforzo* sugli altri centri nervosi. » Esso ha sul resto del sistema nervoso tre azioni: tonica, stenica e statica. Parole di colore piuttosto oscuro, che possono però essere rischiarate in breve.

Ogni volta che si asporta sperimentalmente il cervelletto o quando per qualsiasi ragione si ha una *deficienza* qualsiasi, ad es., per malattia, della azione del cervelletto, si osserva che l'individuo colpito presenta una grande flaccidezza dei muscoli, i quali, allo stato di riposo, sono più lunghi del normale (mancanza dell'azione *tonica*, azione per la quale si mantiene sempre nei muscoli una certa tensione); si osserva in secondo luogo che l'individuo è molto più debole e risente molto più facilmente stanchezza, sì che è depresso e non può più sopportare fatica alcuna (mancanza dell'azione *stenica*, lo stesso fatto che si osserva nei nevrastenici, che si stancano con la massima facilità: in entrambi i casi si ha una astenia nervosa); infine o per ultimo si osserva un tremore, un tremito lieve ogni volta che il soggetto si mantiene in piedi o fa qualche movimento attivo, ed una certa *titubazione* ed incertezza dei movimenti (mancanza dell'azione *statica*).

Da tutto ciò risulta che la precisione e la giusta misura dei movimenti dipende dalla precisione e dalla giusta misura dell'azione tonica, stenica e statica esercitata dal cervelletto sul resto del sistema nervoso. Essa azione poi è determinata ed eccitata in special modo e soprattutto dagli eccitamenti portati sugli organi periferici del senso dello spazio (canali semicircolari) e del senso muscolare (corpuscoli muscolo-tendinei del Golgi).

***

Il bambino che compie i suoi primi passi non è certo un modello di equilibrio e di sicurezza. Lancia lo sua gambina in avanti con una forza che non è certo proporzionata al lavoro che deve fare: il senso muscolare non è ancora perfetto, gli organi dell'equilibrio nemmeno, i suoi centri automatici del camminare non sono ancora del tutto sviluppati; l'incertezza dell'incedere ed il disordine dei movimenti possono in parte essere dovuti alla deficiente influenza del cervelletto sugli altri organi centrali. Soltanto con la lunga educazione e con lo sviluppo completo dei centri del camminare, degli organi del senso muscolare e dell'equilibrio, e del cervelletto i movimenti del cammino diventeranno sicuri e regolari. L'uccello che tenta i primi voli librandosi fuori del nido sulle deboli penne è come il bambino, altrettanto titubante ed insicuro: con l'esercizio soltanto diverrà il perfetto volatore. L'uomo, che per la lunga abitudine del cammino, per il fatto di non essersi staccato mai dalla superficie del suolo, ha perfezionato i suoi sensi e lo sue attitudini in rapporto al genere di vita terrestre, può d'un tratto acquistare la proprietà degli animali, che hanno come mezzo di locomozione il volo, può in poco tempo acquistare la finezza, la perfezione degli organi di equilibrio proprie degli esseri volanti, può applicare la stessa sicurezza di movimento quando come essi abbandoni le vie della terra per le vie del cielo? Quante volte il lettore non avrà letto che un aviatore è caduto senza causa apparente, senza un avvenuto guasto nei congegni della macchina! In questi ultimi tempi m'accadde più volte di leggere, dopo la descrizione della disgrazia: « E' la prima volta che l'aviatore vola solo sull'apparecchio ». E pure altre volte aveva avuto il governo dell'aeroplano, quando compiva gli ultimi brevi saggi sotto l'occhio prudente e vigile del maestro! La disgrazia succede quando l'aviatore si lancia audacemente fuori del nido, lontano, e non sa tenere la misura.

Nei mesi successi pochi giorni or sono al brillante capitano Muthion dell'esercito francese non si può vedere un fenomeno di paura: tante volte era stato trascinato in alto dalle ali battenti di cervi volanti!...

Può l'uomo, ripeto, animale terrestre, lanciato nell'aria, acquistare d'un tratto la stessa fine percezione dei disordini di equilibrio, la stessa sicurezza di movimenti correttivi che è propria degli abitatori dell'aria? No, d'un tratto, ma soltanto con l'esercizio, ed, inoltre, col lungo esercizio. E vediamone il perchè.

Procedendo dal più semplice al più complesso, esso deve anzitutto educare il proprio senso muscolare ad un determinato lavoro: all'uso esatto e *preciso*, delicatissimamente esatto, delle leve di comando dell'apparecchio. Deve perfezionare il proprio senso dell'equilibrio in modo da poter percepire con esso solo, senza l'ausilio della vista, quand'è lanciato a 100 o più chilometri all'ora, le più piccole perturbazioni nella stabilità e nell'equilibrio dell'apparecchio: e ciò non è facile perchè non abbiamo ancora educazione ereditaria. Infine deve adattare alla nuova somma di sensazioni e di lavoro il cervelletto. Noi abbiamo detto che « l'azione tonica, stenica e statica esercitata dal cervelletto sul resto del sistema nervoso è sopratutto determinata dagli eccitamenti dei senso muscolare e dell'equilibrio! E che *dalla precisione e dalla giusta misura* di tale azione dipende la precisione e la giusta misura dei nostri movimenti! ».

E' evidente che durante il volo è esagerata la funzionalità dei canali semicircolari e che è molto maggiore del normale l'influenza di questi sul cervelletto. E poichè nelle funzioni non psichiche del sistema nervoso di solito ed entro certi limiti la reazione è proporzionale all'azione, così ne consegue che anche esagerata sarà la funzionalità del cervelletto. Se il volo, pur breve, è molto agitato, o se, pur calmo e piano, è molto lungo, ne deriva che per l'intensità insolita e nuova delle percezioni labirintiche verrà portato sul cervelletto un eccessivo eccitamento, donde un eccessivo lavoro, ed un probabile successivo esaurimento dell'organo, non ancora provato alla nuova fatica.

L'esaurimento dell'organo deve necessariamente accompagnarsi con *la deficienza d'azione* di esso, ed è con questa che io tenterei spiegare alcuni fatti che mi hanno colpito.

Anzitutto Legagneux, dopo aver volato sessanta km di seguito, sceso a Bruxelles dal suo apparecchio, accusò stanchezza ed un certo grado di debolezza psichica dichiarando che non si sentiva la forza di riprendere il viaggio di ritorno; tremava tutto, ed interrogato se fosse per freddo, rispose: no, è *reazione nervosa*. I due fatti, stanchezza e tremore, coincidono strettamente con l'astenia e l'atassia della deficienza cerebellare.

Alcuni aviatori, ho detto, sono caduti senza causa apparente, ed il più grande fra tutti, il superbo Chavez, precipitò a pochi metri dalla mèta, pare per un falso movimento. Ognuno immagina quanto debbano essere delicate e precise la manovra e la regolazione delle leve di comando dell'aeroplano, e come facile sia, per il più piccolo falso movimento, determinare una catastrofe: gli organi del senso dell'equilibrio di Chavez dovettero essere sottoposti a ben rude lavoro durante i 32 terribili minuti della traversata! E ben rude lavoro fu il suo negli sforzi per mantenere fu equilibrio il suo apparecchio! Chi sa quale tumulto di eccitamento dovette giungere al cervelletto di quell'uomo sospeso a 2600 metri di altezza, quando la sua vita stava nella sua finezza di percezione e nella prontezza ed esattezza di esecuzione! E possiamo anche credere che all'estremo eccitamento sia seguito un estremo esaurimento e che nella deficienza dell'azione soprattutto statica del cervelletto esausto sia venuta a mancare quella precisione e giusta misura dei suoi movimenti che dipende dalla precisione e dalla giusta misura dell'azione cerebellare stessa. Da ciò una falsa manovra e la catastrofe.

***

Conclusione? Poche parole. Come il bambino cade quando troppo lungo è il cammino che deve fare per passare, coi suoi propri mezzi di locomozione dalle braccia della mamma a quelle del babbo, come l'uccellino prudente, lanciandosi dal nido, titubante batte pochi colpi d'ala e poi s'arresta, così l'uomo, che, nuovo alla via dell'aria, tenta sottrarsi alla schiavitù della terra, poichè non possiede una sufficiente naturale perfezione dei suoi organi nervosi di senso, non può all'inizio e non deve lanciarsi a troppi arditi voli. Poco a poco, con pazienza, tenacia, ordine e tempo, le sue facoltà si perfezioneranno e verrà la ricchezza piena e la perfetta attitudine al volo. Ma non mai tentare troppo e troppo audacemente: Icaro pure, per aver voluto, contro l'avvertimento del saggio padre, avvicinarsi troppo al sole, n'ebbe le ali liquefatte e cadde...

Mario Chiò.

Dal cortile alla ribalta

La storia di quattro cantori di strada

Torino ha fatto in questi giorni una perdita grave, di cui non s'è accorta certo l'amministrazione comunale, che vive in Municipio, ma di cui s'avvede e si dispera tutto il mondo popolare che vive nella strada. I quattro « cantori di cortile », gli esecutori delle nostre canzonette dialettali, gli artisti prediletti della gente che non può andare a teatro, i benvisitati delle sartine e delle serve, dei portinai e dei soldati, dei fattorini e dei commessi, sono improvvisamente scomparsi, hanno detto addio ai cortili, ove non nati, ove hanno vissuto cantando e cantato per vivere, e sono saliti col loro miseri abiti e i loro vecchi strumenti sul palcoscenico d'un nostro teatro di varietà, ottenendo uno straordinario successo. Da un momento all'altro eccoli diventati « artisti » degni di stare sul mercato europeo. Un impresario li ha scritturati ed essi partiranno per l'estero, ove faranno una lunga *tournée* e saranno esposti — tutti e quali — come autentici rappresentanti dei cantori di strada italiani. La loro bella vita vagabonda da oggi è finita. Non saran più d'ora innanzi i quattro cantanti ambulanti, che il pubblico lontano andava non senza gratitudine e conosceva per nome; ed hanno per sempre perduto la loro lieta miseria spensierata e la loro libertà, ridotti anch'essi ad un numero di programma, come gli attori, *le chanteuses* e i pantomimi ammaestrati... Se sarà più ordinata l'abbigliarsi col barbaro vestito delle teatrali del suburbio, ma saranno corretti a cenare col Chianti nei *restaurants* notturni.

Il mio incontro con siffatti affatto i quattro interessanti personaggi non si muovono, non si alzano nemmeno in piedi, non mi dicono « s'accomodi ». Seguito: la corruzione del palcoscenico non li ha ancora toccati.

— Sousino, vorrei parlare col « capo ».

Mi risponde quello che in se [illegible]:

— Qui non ci sono capi. Siamo in perfetta anarchia.

Vorrei chiedere se l'anarchia esiste anche nelle reni, ma mi trattengo. Non si sa mai... Potrei offendere la suscettibilità di qualche stromento, il quale alla sua volta potrebbe farmi una suonatina sulla testa e guastarmi magari le note caratteristiche. E' più salutare che tanto io come lo strumento ci teniamo cinsieme la proprio note.

— Se non ci son capi, parlerò a tutti... Una intervista a quattro, non è vero?

Silenzio glaciale. La parola intervista non ha commosso l'uditorio. Siamo dunque in un terreno perfettamente incolto. Che fortuna per un giornalista! E allora, poichè sono in casa di musicanti, tocco subito un tasto delicato:

— Potrei offrire una bottiglia?

— *S'ha parla parei e parla oin.*

E la qualche stilla di giovanotto dalla fisionomia snobile, che è senza dubbio il più distinto, si precipita in un'osteria vicina, e ne ritorna con tre bottiglie vestite ravvolgentesi di polvere. Avevo indovinato di una... una sola importa, in certi momenti — bottiglia più, bottiglia meno — bisogna adattarsi.

Così, mentre i bicchieri arrossiscono del bel rubino liquido, i quattro amici, arrossendo un poco anch'essi (di pudore, forse?), mi raccontano la loro storia.

Parla ancora l'individuo di mezza, con lo scilinguagnolo che si fa sempre più sciolto quanto più il vino gliela accarezza. Mentre lo ascolto, mi pare di udire uno di quei curiosi stornelli che fanno la soleazione di pubblico. In tempo di liceo, all'ingresso di certe baracche:

— Mi stupisco, signore, che lei ci chieda la nostra storia, perchè a Torino noi siamo conosciuti come « l'erba balonica ». Perfino le pietre sanno chi siamo e sono rimaste di sasso nel sentirci cantare. Per cominciare con sua buona grazia, le darò di me. Io sono Andrea Dogna, di Asti, figlio di poveri, ma poverissimi sentieri (*L'o di sentieri è di una larghezza incommensurabile*). Da 17 anni a questa parte mi sono fatto all'arte, che è la mia passione. E come artista, le giuro, che ho avuto i miei successi. Avrei voluto, capisco, avere quelli degli altri; ma bisogna accontentarsi, e chi si contenta gode.

— E a qual genere di *arte* vi siete dedicato?

— A tutto: ho cominciato col fare il giocoliere in una Compagnia di saltimbanchi, sono quindi passato eccentrico nel caffè-concerti di provincia, sono ridisceso a fare il pagliaccio in un Circo equestre senza cavalli, per diventare prestigiatore in una carovana di zingari, macchiettista in una birreria tedesca, suonatore di xilofono in una *troupe* di francesi che facevano gli indiani, inattista con una slovane *chanteuse* di sessant'anni, bresigliatore solitario a traverso i teatri dell'Algeria, e poi ancora buffo, improvvisatore, canzonettista, e infine uno dei « quattro », gli unici mi vede.

— In America, quelli che hanno il vostro passato usano diventare milionari.

— Io non sia in Algeria, come prestigiatore, giuocai a mettere in disparte 7500 lire. Con quelle mi ne andai a Marsiglia, comprai un bel [illegible] da saltimbanco, con le fiancate azzurre alle finestre, le sue cabine interne e la cucina: vi attaccai due cavalloni neri, con la coda lunga, e vi misi dentro una donna bionda, che sapeva ballare sulla corda e fare le focaccie. Ero felice... E mi misi a girare in Francia Meridionale. Ahimè, un mese dopo i cavalli morivano di non so quali malattia, la donna bionda fuggiva con un serpente, ed io restavo solo col mio carro. Finii per vendere anche quello, e coi denari ricavati, dopo lunghi stivigori, venni a Torino, dove cominciai a cantare le canzonette buffe nei cortili insieme a un cieco che suonava la chitarra. Poi ho incontrato questi amici e sono divenuto il buffo della compagnia. Vede la fotografia? Io sono quello in maniche a cilindro... E adesso, con sua buona grazia, passerò a presentarle i miei amici.

" Tamagnot ,,

La presentazione procede con la solita velocità rapidità di elocuto, mentre i bicchieri si vuotano con altrettanta rapidità.

Il biondino coi baffi da commissionatore e le gambe non paralitiche è il famoso *Tamagnot*, detto anche *Giovanin chitarra*, o, se volete, Giovanni Daniele. In Torino non v'è una perfidia, non un monello, non un vagabondo che non conosca *Tamagnot*. Potrà darsi il caso che qualcuno non sappia chi sia il sindaco di Torino, ma non è possibile che qualcuno ignori chi sia *Tamagnot*, il re dei cortili da cantare, quello che ebbe la fortuna di avere intere folle raccolte sulla cantonate intorno a sè, quando, solo, accompagnato dalla sua inseparabile chitarra, cantava l'ultima canzonetta di *Tito Livio* con la sua trentulla corde di secondo tenore. E sempre faceva bisogno di encores. Soltanto, a volte, nell'ora in cui le sartine vanno al lavoro, il lasciava commuovere da qualche sorriso e cantava *gratis* la canzonetta d'amore, quella che continuano con « *Bela dgnunin* » e finiscono con « *tutta bell* », e alle quali egli sapeva dare un ghiribizzo particolare pieno di soliti suggestione.

— Quante volte — esclama *Tamagnot* un po' commosso ai ricordi che il suo compagno rievoca — non ho visto spuntare le lacrime su certi occhioni di velluto, al suono della mia voce, quando cantavo malinconicamente: *Giglia ben, 'ndoma per fen...*

Tamagnot è nato a Torino; sono 22 anni che gira le strade di Torino, 22 anni che canta. Tutte le più note e popolari canzonette italiane sono passate per la sua gola.

Da ragazzo era rachitico, aveva le gambe storte ed era così piccolo che non lo si vedeva neppure. Ma possedeva una voce acuta, fortissima, una voce di contralto, che preannunziava il tenore. Fu ricoverato in un istituto, dal quale uscì più rachitico di prima: poi si mise a trascinarsi per le strade, rimanendo lunghe ore accoccolato contro i paracarri, che gli facevano da cuscino quando dormiva. Mangiava cosa poteva... Un giorno un carro gli passò sulle gambe, producendogli un'infinità di fratture. Stette due mesi all'ospedale, e quando ne uscì, le gambe erano quasi diritte. Una cantatrice girovaga le prese allora con sè e gli insegnò a cantare: nei cortili tutti udivano la sua voce, ma nessuno lo vedeva, e la donna gli spesso costretta a metterlo sopra un tavolo perchè gli ammiratori potessero contemplarlo. Un giorno quella povera donna morì al Cottolengo, ed egli la sostituì con la chitarra, che fu poi sempre la sua compagna. Ora *Tamagnot* di compagne ne ha due: la chitarra e la moglie. Nessuno lo avrebbe pensato, è vero? *Tamagnot* ammogliato!

Il lungo suonatore di fisarmonica è un certo Giuseppe Leone di Vercelli. Da piccino egli ebbe, per una disgrazia, la vista rovinata, e da allora si dedicò tutto allo strumento, che è la sua vita e la sua passione.

— Con la fisarmonica — egli dice non senza orgoglio — non ho paura di nessun maestro.

Qualche anno fa egli venne a Torino col suo strumento a tracolla, e si imbattè in *Romagnan* il zoppo, detto anche *Pacot*, o, se volete, Giuseppe Marola di Romagnano Sesia, il più resistente di tutti i tenori di strada, quello che è capace di cantare ventiquattr'ore di seguito senza mangiare mai, purchè ogni tanto si [illegible] — com'egli dice sorridendo — un po' d'olio per la macchina.

Vita vagabonda

Romagnan è stato il fondatore della società, e da lui apprendo come la compagnia si sia formata, per uno di quei ghiribizzi del caso che nessuno ha mai tentato di spiegare. *Romagnan* è un perfetto tipo di cantastorie.

Minacciano persino di diventar ricchi, di comperarsi un sobborgo e di concedere interviste. Ce n'è uno che ha dichiarato di voler imparare il francese, e un altro che ha promesso a se stesso di sostituire la pipa di gesso con la sigaretta! Non c'è più religione: assolutamente.

E il cruccio si è che mentre il popolo li ammanta di perdere i suoi più autentici cantori, questi non pensano affatto al loro vecchio pubblico affezionato, e non lo rimpiangono neanche, allettati dal miraggio di fortuna e di ricchezza che turbina loro dinanzi in un [illegible] barbarico dorato. Chissà... quando rivedremo della *tournée* cortili di quartieri, di piccoli e di desideri amori, trasformarsi magari col [illegible] antichi compagni della vita vagonile, ai quali sino a ieri davano del tu e dei buoni per la sacrosanta consolata di un cortile.

Intanto, mentre l'eco delle loro voci si sta perdendo dalle nostre vie e le nostre figure caratteristiche si vanno cancellate dalla nostra memoria, io vado [illegible] mentre succose sono [illegible] di via Bogino e di via Barbaroux, i miei coscritti cantori, che gli intervistatori moderni vedranno brillare in cristallini artisti di *café-chantant*. E non è la stessa cosa.

La compagnia dei quattro

Mi son presentato, col cappello in mano, in una stanzetta terrena d'una casa della Vecchia Torino, dov'è la sede di prova del famoso quartetto: una stanzetta semi-buia, che offre al visitatore un solo di colore discreto, vecchi sedie, un tavolo e una gabbia con relativo canarino annesso ed una parete. Un particolare: il canarino non canta per timore, forse, di destituire il mercato. Sul tavolo una fisarmonica e una chitarra si fanno compagnia. E ciò consola: se non andassero d'accordo nemmeno gli strumenti, la musica sarebbe davvero in disgrazia.

Vedo nella penombra quattro figure lunghe, che farebbero paura a un creduto nell'anima. C'è un ottone coppo, con le stanghette da forza ribelle, i baffi volti all'insù e gli occhi lampeggianti: c'è uno spilungone dinoccolato, con un viso vaso da scarecrow o da spaventapasseri, e gli occhi che guardano eternamente dall'altra parte; e ci sono altri due individui non meno interessanti: un biondino, con baffetti da canzonettiere, le gambe non perfettamente parallele e il viso pallido sfuso di malinconia; e un tipetto curioso dalla fisionomia mobile e dal sorriso sgangherato, che mi guarda e sorridere con l'aria di uno « che la sappia lunga ».

Mi [illegible] i miei amici, arrossendo un poco anch'essi (di pudore, forse?), mi raccontano la loro storia.

Parla ancora l'individuo di mezza, con lo scilinguagnolo che si fa sempre più sciolto quanto più il vino gliela accarezza. Mentre lo ascolto, mi pare di udire uno di quei curiosi stornelli che fanno la solezzazione di pubblico. In tempo di liceo, all'ingresso di certe baracche:

Tamagnot è nato a Torino; sono 22 anni che gira le strade di Torino, 22 anni che canta. Tutte le più note e popolari canzonette italiane sono passate per la sua gola.

Da ragazzo era rachitico, aveva le gambe storte ed era così piccolo che non lo si vedeva neppure. Ma possedeva una voce acuta, fortissima, una voce di contralto, che preannunziava il tenore. Fu ricoverato in un istituto, dal quale uscì più rachitico di prima: poi si mise a trascinarsi per le strade, rimanendo lunghe ore accoccolato contro i paracarri, che gli facevano da cuscino quando dormiva. Mangiava cosa poteva... Un giorno un carro gli passò sulle gambe, producendogli un'infinità di fratture. Stette due mesi all'ospedale, e quando ne uscì, le gambe erano quasi diritte. Una cantatrice girovaga le prese allora con sè e gli insegnò a cantare: nei cortili tutti udivano la sua voce, ma nessuno lo vedeva, e la donna gli spesso costretta a metterlo sopra un tavolo perchè gli ammiratori potessero contemplarlo. Un giorno quella povera donna morì al Cottolengo, ed egli la sostituì con la chitarra, che fu poi sempre la sua compagna. Ora *Tamagnot* di compagne ne ha due: la chitarra e la moglie. Nessuno lo avrebbe pensato, è vero? *Tamagnot* ammogliato!

Il lungo suonatore di fisarmonica è un certo Giuseppe Leone di Vercelli. Da piccino egli ebbe, per una disgrazia, la vista rovinata, e da allora si dedicò tutto allo strumento, che è la sua vita e la sua passione.

— Con la fisarmonica — egli dice non senza orgoglio — non ho paura di nessun maestro.

Qualche anno fa egli venne a Torino col suo strumento a tracolla, e si imbattè in *Romagnan* il zoppo, detto anche *Pacot*, o, se volete, Giuseppe Marola di Romagnano Sesia, il più resistente di tutti i tenori di strada, quello che è capace di cantare ventiquattr'ore di seguito senza mangiare mai, purchè ogni tanto si [illegible] — com'egli dice sorridendo — un po' d'olio per la macchina.

Vita vagabonda

Romagnan è stato il fondatore della società, e da lui apprendo come la compagnia si sia formata, per uno di quei ghiribizzi del caso che nessuno ha mai tentato di spiegare. *Romagnan* è un perfetto tipo di cantastorie. Ho iniziato la sua carriera a raccontar fiabe nelle osterie suburbane la sera della domenica, fra l'attenzione vivissima delle donne e quella un po' meno viva degli uomini occupati a bere. Poi, quando s'accorse di avere una voce a prova di bombo, passò dalle fiabe alle canzoni, e divenne il cantante preferito di tutte le trattorie e gli alberghi della periferia, così come *Tamagnot* lo era delle strade e dei cortili. Egli è orgoglioso dei suoi successi e innamorato della sua professione. Recentemente gli [illegible] d'esser ignaro, ed [illegible] si consola con un mezzo e un mezzo [illegible].

— Quand'ero più giovane — egli dichiara — non mi vergognavo di dirlo, ho persino mendicato; ma poi, col lavoro costante, mi sono fatta una posizione invidiata da tutti i giovanotti di Torino. C'erano delle domeniche in cui non avrei venduto la mia giornata per cinque lire. E poi... sono stato sempre applaudito e benvoluto da tutti. Ho avuto successi nel mondo femminile. Una volta una signora, una vera signora, dopo avermi ascoltato a lungo, ha esclamato: « Peccato che abbia lo stampelle, altrimenti [illegible] un bel ragazzo ». Ma io finsi di non sentire, perchè sono ammogliato.

— Anche voi ammogliato? E' una mania...

— Macchè, io sono contentissimo tanto della moglie, come della carriera che ho scelto.

— Ah già: la carriera...

— In principio ero solo e mi affliggevo assai. Ma dal giorno in cui ho incontrato [illegible] con la sua fisarmonica, gli affari sono andati a gonfie vele. Noi due siamo stati i fondatori dell'attuale società. Sin da cinque o sei anni fu la mia voce e la sua fisarmonica furoreggiavano sulle piazze e per le fiere. Una volta in piazza Madama Cristina cantavo la *Sauvicanila* di Eugenio Varlez, una canzonetta satirica che ebbe il suo quarto d'ora di celebrità. A poco a poco si cominciò a far circolo, ed in breve tutta la piazza fu gremita di persone che mi stavano ad ascoltare e facevano a gnogni per comprare i foglietti gialli su cui erano stampate le parole. Dovetti ripetere la canzone più volte, fra battimani e richieste di bis, mentre i tram avevano dovuto arrestarsi causa la ressa e le guardie municipali non riuscivano a raggiungermi per applicarmi la contravvenzione. Fu dopo questo successo che Dogna, il mascherettista, mi si presentò, offrendomi la sua amicizia e il suo cilindro per far ridere il pubblico. Così il duetto si trasformò in un terzetto.

— L'ultimo ad arrivare fu dunque *Tamagnot*?

— Precisamente.

E *Romagnan* mi racconta, con accento solenne, la definitiva costituzione della compagnia dei quattro.

Era un mattino di primavera: una domenica. Come di consueto i tre compagni facevano il giro dei cortili di via Roma, si erano fermati in uno dei più vasti, tra una fitta siepe di ascoltatori. Cantavano:

Oh, Pinota, la sauta la neuva...

fra il diletto generale, quand'ecco, tra la fine della strofa e il principio del ritornello, si udì un suono di chitarra unirsi a quello della fisarmonica in una fusione simpaticissima, e poco dopo una voce si accordava alle altre, una voce di tenore baritonale, che « faceva la terza » al canto tenorile di *Romagnan*, senza sbagliare una nota. Alla fine della canzone il successo fu entusiastico: si udirono fragorosi applausi, da tutte le finestre piovvero i soldini, e una voce di monello gridava: « Evviva *Tamagnot!* ».

I tre cantori, stupiti, si rivolgevano al nuovo venuto, il quale diceva:

— Sono un po' raffreddato, da solo non posso più reggere; se permettete, vengo a fare il quarto con voi. La prova, come vedete, è andata bene.

E *Tamagnot* fu accettato senza questo [illegible] nessuno, e la società fu costituita per non sciogliersi più.

Il bacio della fortuna

— Quel cortile ci ha portato fortuna — soggiunge *Tamagnot* sorridendo — perchè fu in quello stesso luogo, un mattino di domenica, che qualche settimana fa, un signore della [illegible] ci avvicinava dicendomi: « Volete cantare le vostre canzoni, con lo stesso repertorio e gli stessi strumenti, in un teatro di varietà? Vi scritturo io per quindici giorni e vi dò venti lire al giorno ». E noi abbiamo accettato.

— Nessuna nube vi turba mai, non avete mai litigi per questioni... finanziarie?

— No... La nostra contabilità è così semplice! Alla fine della giornata dividiamo il guadagno in quattro parti eguali, e tutto è fatto.

— E le canzoni come ve le procurate?

— Dal tipografo che le stampa e ce ne concede l'esclusività con diritto di vendita per poche lire.

— La verità, fate ingrassar poco gli autori...

— Ma lei non considera la popolarità... Non sa che una canzonetta eseguita da noi diventa popolare in ventiquattr'ore; non sa che gli autori dovrebbero [illegible] pagarci per aver il vantaggio di una nostra esecuzione; non sa quanti venzoni a battere alla nostra porta pregandoci di essere gli interpreti dei loro lavori...

— Sousin, non avrei mai immaginato. E con una simile posizione in Torino, voi osate affrontare l'ignoto di una *tournée* all'estero?

— Ci deve pensare l'impresario.

— E se l'affare andasse male?

— Che importa? Ritorneremo ai nostri cari cortili.

E i cantori di strada intonano a mio totale beneficio il ritornello del *Saltimbanchi*:

Girovaghi senza pensieri,
il mondo giriam in cerca di pani
mangiammo da principi ieri,
e forse staremo digiuni domani

Mentre cantano e suonano, io li guardo e penso che una cosa essi conserveranno sempre intatta, anche attraverso la corruzione del palcoscenico: l'appetito da suonatori...

Giovanni Corvetto.

Braga smentisce l'alienazione delle colonie portoghesi

Lisbona, 1, ore 18.

Benchè ciascuno sappia che prima cura dei repubblicani appena saliti al potere sia stata di dichiarare che non si farebbe nessuna concessione di colonie ad altre nazioni, pure continuano nella stampa di certi paesi a circolare notizie false e tendenziose in proposito. Era conveniente dunque domandare qualche schiarimento al presidente del Gabinetto provvisorio, Braga, e questi mi ha fatto oggi le seguenti dichiarazioni: « Basta, daremo uno sguardo alla carta della penisola iberica per constatare che il Portogallo ne occupa appena una quinta parte: ma questo territorio metropolitano soltanto, il Portogallo non avrebbe mai potuto conservare nel mondo la parte brillante ed influente che ha custodito per secoli. Ciò che ha fatto la sua forza è l'impero coloniale nell'America orientale ed occidentale, e nelle Indie. Questo impero coloniale, che è indispensabile non solo dal punto di vista economico, ma anche dal punto di vista geografico e politico, forma nella nazionalità portoghese il contrappeso necessario alla debolezza del territorio metropolitano.

« Certamente i nostri possessi fanno invidia a parecchie potenti nazioni, ma tutti ormai concordano nel senso che il Portogallo dovrà mantenere intatta la propria forza nell'Europa e nelle colonie. La monarchia ha disconosciuto questo principio: essa cedeva il nostro impero coloniale, essa dava agli altri Tangeri e Bombay, essa ha dato a stranieri nelle nostre colonie africane delle concessioni scorbitanti. Noi, repubblicani, abbiamo sempre troppo violentemente protestato anche contro il minimo attentato ai diritti di sovranità del paese, per poter presentemente cedere anche una sola particella del dominio coloniale.

« Noi non chiediamo nulla: vogliamo equilibrare il nostro bilancio, sopprimere il *deficit* attuale, ma ciò non si dovrà fare vendendo delle colonie, bensì con una amministrazione prova ed economica, mentre ora le colonie ci costano troppo caro. Sotto la monarchia l'autorità era divisa fra innumerevoli piccoli governanti, i quali non facevano che abbandonare gli affari ed ortanto, per turare un grosso buco, o inventavano una rivolta di indigeni o intraprendevano una piccola spedizione che serviva di pretesto a favolosi crediti. Noi cambieremo radicalmente i costumi coloniali prendendo l'esempio delle altre grandi nazioni e noi daremo una relativa autonomia all'impero coloniale, ma daremo mano ad una amministrazione la quale dovrà essere la più scrupolosa e la più utile al paese.

Il ministro di Giustizia ha presentato al Consiglio dei ministri la relazione definitiva della legge sul divorzio, ed un progetto di legge sulla libertà di testare.

Magalhaes Lima è arrivato alla stazione di Rocio, dove è stato accolto da manifestazioni di viva simpatia.

Un violentissimo articolo antibulgaro del "Tanin,,

Costantinopoli, 1, ore 19.

Pareva da qualche tempo che i Giovani Turchi non desiderassero di svegliare troppo l'attenzione su di loro dopo il loro insuccesso nel tentativo fatto di imporre la nomina di Venizelos a primo ministro greco e dopo le voci che correvano circa i dissensi interni.

Ogni invece il *Tanin* pubblica un articolo violentissimo, intitolato: « Delitti bulgari », articolo che non è certo destinato a risvegliare la fiducia a Sofia. Dopo aver esposto il rammarico che gli atti di violenza, di cui le Autorità sono state falsamente accusate, non siano stati commessi, il giornale condanna la politica di « estrema giustizia e clemenza » di Akki-pascià. Poi continua: « Non siamo affatto partigiani della dolcezza. Solo la generosità e la giustizia conducono alle situazioni come l'attuale in Macedonia. Mentre il Governo vuole abolire l'ingiustizia e la violenza, la violenza delle belve bulgare va aumentando.

« Il Governo deve continuare in una politica di repressione e di clemenza. La legge non vendicare il sangue innocente sparso in Macedonia. Dobbiamo farle uscire dalle loro tane ed annientarle, le belve massacratrici.

« Siamo ben nondimeno che è impossibile ristabilire l'ordine in Macedonia, perchè i fanatici Comitadji ricevono munizioni, istruzioni e denari da Sofia. Nondimeno facciamo quanto possiamo al di qua delle nostre frontiere. Annientiamo quei mostri avidi di sangue: poi, se è necessario, colpiamo alla radice del male ».

Questa pubblicazione del *Tanin* è ispirata dai gravi recenti avvenimenti in Macedonia.

Si può dire che la lezza, sconvolgendo tutte le Associazioni politiche, ha fondato la base principale dei disordini recenti di questo disgraziato paese.

La soppressione dei Clubs costituzionali ha obbligato il movimento bulgaro a divenire segreto, ha sdoppiato il costituzionalismo bulgaro ed ha ristabilito il terrorismo.

E' ritornato il brigantaggio. In virtù di queste leggi non ancora sanzionate dalla Camera, numerose persone sono immediatamente, e i sacramenti eseguiti da sentenze sommarie dei Tribunali militari.

Briand prepara un largo rimpasto del Ministero?

Parigi, 1, ore 9.

Un redattore dell'*Echo de Paris* dice che ad un'ora del mattino gli si annuncia che Briand avrebbe l'intenzione di trovare non solamente i successori di Ruau e di Viviani ma di portare delle larghe modificazioni nella composizione del Gabinetto onde rendere più chiara la situazione parlamentare.

Il presidente del Consiglio sarebbe alla vigilia di ricostituire interamente il Gabinetto. Si parla già di Raynaud come successore di Barthou alla Giustizia. Ruau avrebbe per successore Lafferre e Viviani Puech. Sono fatti altri nomi per altri ministeri. Soltanto Pichon, Dupuy Beus de la Pereyre e Brun, e senza dubbio anche Millerand sarebbero certi di rimanere ai loro rispettivi dicastero.

Il collaboratore dell'*Echo de Paris* aggiunge che fu impossibile a causa dell'ora tarda di controllare queste voci.

Le " Trade Unions „ inglesi rifiutano di venire in soccorso alle vittime dello sciopero francese

Londra, 1, ore 10.

Un telegramma da Londra portava delle lettere che in seguito al recente sciopero ferroviario erano state scambiate fra il Sindacato dei lavoratori delle ferrovie francesi e il Sindacato inglese.

Ecco il testo di queste due lettere.

La lettera inviata dal Sindacato francese porta sulla busta l'intestazione: « Confederazione del lavoro » ed è così concepita: « Compagno W. A. Appleton, presidente della Federazione generale delle Trades Unions, Londra. — Gli impiegati delle ferrovie francesi, dopo dichiarato lo sciopero in tutte le reti francesi e sostenuto il movimento per otto giorni, hanno dovuto riprendere il lavoro. Malmenati, hanno dovuto cedere innanzi alle pressioni del Governo, che non ha esitato, per assicurare la riuscita delle Compagnie ferroviarie, di usare dei mezzi più illegali, provocazioni, mobilizzazioni, perquisizioni, arresti. Tutto si è tentato contro di noi. Perciò il Comitato di sciopero del Sindacato nazionale della Federazione dei macchinisti e fuochisti ha creduto di non poter consigliare la continuazione della lotta allo scopo di salvaguardare l'organizzazione sindacale.

« Era permesso credere che il Governo e le Compagnie cesserebbero ogni ostilità dopo la ripresa del lavoro; ma così non fu. Le revoche sono sempre più numerose e vari dei nostri compagni sono gettati nella strada. Le perquisizioni continuano, tanto che numerose nostre famiglie sono immerse nella più grande miseria. Innanzi a tale situazione, la nostra organizzazione ha deciso di fare appello alle organizzazioni operaie di ogni paese e domandare loro di appoggiarle colla solidarietà pecuniaria, per venire i nostri bisogni. Siamo persuasi che non invano noi ci siamo rivolti ai lavoratori dell'Inghilterra in nome dei fratelli organizzati di Francia ».

La Federazione del Sindacato inglese manda in risposta la testimonianza della sua simpatia per i ferrovieri, che devono soffrire per avere partecipato al recente movimento e soprattutto per gli imprigionati; « ma noi dobbiamo aggiungere — continua la lettera — che in tale occasione la Federazione francese non può contare sull'aiuto pecuniario da parte dei Sindacati inglesi ».

Nella lettera si aggiunge che i recenti movimenti operai in Inghilterra le *Trade Unios* devono già pensare a sostenere numerose famiglie e termina dicendo: « Comprendete che abbiamo bisogno noi stessi in quest'ora di tutte le nostre forze e non possiamo ottenere sottoscrizioni per altra causa ».

Dei giudizi che furono pubblicati in questo paese sul recente movimento ferroviario riguardo all'energia del Governo francese di fronte al sabotaggio tentato, uno dei più interessanti è quello di Burt, deputato operaio, capo dei minatori del Northampton. Ecco dunque un estratto del commento che Burt ha pubblicato in un suo giornale che egli pubblica mensilmente:

« Briand è stato accusato di incostanza e trattato di dittatore perchè ha fatto uso dell'esercito per porre fine allo sciopero, ma in realtà il primo ministro doveva usare coll marzi di fronte ad uno sciopero che minacciava la vita del paese ».

Verso la conclusione dei negoziati fra Spagna e Marocco

Parigi, 1, ore 10.

Il corrispondente dell'*Echo de Paris* a Madrid ha appreso da fonte particolarmente autorizzata che i negoziati tra il Governo spagnuolo ed El Mokri sono sul punto di essere risolte in modo soddisfacente. Egli crede sapere che di comune accordo la cifra dell'indennità reclamata dalla Spagna sarà fissata a 70 milioni di franchi, di cui 35 saranno pagati in denaro da parte del Maghzen. Il resto sarà regolato mediante cessione di territori nel Rif, occupati attualmente dalle truppe spagnuole. La Spagna otterrebbe alcuni piccoli compensi nei territori di Ceuta. Se i negoziati venissero rotti, cosa che non si prevede, il Governo spagnuolo si vedrebbe nell'obbligo di esaminare il mezzo di salvaguardare i suoi diritti.

Incidente franco-marocchino per due casse sospette

Madrid, 1, ore 10.

Un dispaccio da Tetuan all'*Epoca*, in data del 28 ottobre, dice che il pascià ha sequestrato alla dogana due casse dirette al console di Francia, al quale domandò di aprirle onde potere constatare se esse non contenevano nulla di illecito. Dinanzi al rifiuto del console, il pascià dichiarò che prima di averne ricevuto ordine da El Guebbas egli non avrebbe consegnato queste casse, che sospettava dovessero contenere munizioni.

Roosevelt teme uno scacco per l'estensione dei cattolici

Londra, 1, ore 14.

Mandano da Washington al *Morning Post*: « Telegrafano da New York che, a proposito dell'elezione del governatore di New York, Roosevelt risente degli attacchi diretti contro di lui e lavora alacremente impiegando uno sceicco Roosevelt ed i suoi amici sono soprattutto secreti del silenzio dei preti cattolici che in altre epoche non avevano esitato a manifestare la loro simpatia per Roosevelt e le sue nazionalità. La Chiesa cattolica romana sostiene una parte importante nell'elezione di Roosevelt a Presidente; ma — aggiunge il corrispondente — dopo l'ingerenza di Roosevelt avuta col Vaticano nella primavera passata, un sentimento meno cordiale sembra esistere presso qualche capo della Chiesa ».

Il colera

Vienna, 1, ore 10.

Si ha da Erlau: Nel quartiere povero di vicino villaggio di Terrnali si sono avuti da una settimana parecchi decessi, e due di essi per colera. Sono stati posti i cordoni militari attorno al quartiere.

Tripoli, 1, ore 9.

Si sono constatati ieri l'altro 30 nuovi casi di colera. Ieri 25 e 20 morti.

Prodromi elettorali a Novara

Il blocco delle forze liberali

Novara, ore 21.

Ieri sera si radunò l'assemblea del Circolo popolare monarchico e del Circolo Vittorio Emanuele III, per deliberare quale atteggiamento convenisse prendere al partito moderato nelle prossime elezioni amministrative.

E' noto che nella primavera scorsa i due Circoli in parola presentarono una lista di sei nomi soltanto, coll'intendimento di controllare in Consiglio comunale l'opera della maggioranza progressista, la quale era composta di giovani liberali, di radicali indipendenti e di liberali dissidenti.

Avendo pure i socialisti presentato una lista di sei nomi, ne venne che i tre partiti, contando pari numero di elettori, furono egualmente rappresentati in Consiglio comunale, dimodochè riuscì impossibile alla maggioranza progressista il continuare a reggere il Comune.

Le dimissioni immediatamente presentate da questa provocarono la venuta del commissario prefettizio, conte Carandini, sotto-prefetto di Biella, che ha indetto le elezioni generali per il 20 corrente mese.

Pochi giorni sono i rappresentanti del partito progressista e di quello moderato ebbero un abboccamento per stabilire le modalità di un accordo nell'interesse della città. Questo accordo già ratificato domenica scorsa dal partito progressista ebbe appunto eguale ratifica nell'adunanza che i due Circoli monarchici tennero ieri sera. L'accordo sarebbe basato su questi punti: 1.o Dalla fusione dei due partiti, progressista e moderato, risulterebbe un blocco di ampia base prettamente liberale-costituzionale, coll'esclusione quindi dei clericali da una parte, dei socialisti dall'altra; 2.o Circa la riforma tributaria, sulla quale cadde l'amministrazione clerico-moderata nel 1908, se ne decise il rinvio a do che saranno votate dal Parlamento i progetti di legge sui tributi locali; 3.o E' tenuto fermo quanto l'amministrazione progressista decise circa l'insegnamento religioso nelle scuole, e cioè l'applicazione del secondo comma dell'articolo terzo della legge Nava, che fu a suo tempo approvato da apposito *referendum*; 4.o Circa le opere pubbliche si decise di proseguire le molte già iniziate e di porre mano a quelle sempre indispensabili alla vita della città; 5.o Per quanto riguarda la formazione della lista dei candidati si decise l'esclusione di coloro che questo programma non sottoscriveranno.

La notizia dell'avvenuto accordo è stata bene accolta dalla maggioranza della popolazione, che auspicava da lungo tempo un blocco di forze veramente liberali e capace di reggere con competenza le sorti della città.

Per le elezioni politiche nel Collegio di Vigevano

Novara, 1, ore 10.

E' ormai noto che l'attuale deputato dottor Murazzoni, socialista, ha presentato da qualche tempo le sue dimissioni da rappresentante del Collegio di Vigevano. Mentre però il Governo non ha ancora designata la data delle elezioni, suitaria i diversi partiti hanno iniziata da qualche tempo una campagna attivissima.

Il partito socialista si affermerà sul nome di Pompeo Ciotti, fiorentino, segretario della Direzione del partito socialista. I repubblicani scenderanno in campo con il nome di G. B. Perolini, giornalista e propagandista. Egli già diresse un tempo il giornale *La Provincia Pavese*, e fu collaboratore di Dario Papa all'*Italia del Popolo*. Egli può contare sopra una buona votazione, tanto più che è nativo dell'importante paese di Gravenna, chiamato la rocca forte del Collegio di Vigevano.

I democratici cui propagandisti hanno pensato alla candidatura del prof. Giovanni Vidari, ordinario di filosofia all'Università di Torino. Ma taluni di questo partito ne sono contrari, adducendo per motivo che il Vidari si sarebbe compromesso ai loro occhi accettando il sindacato del blocco popolare a Vigevano, prima, e dopo a Pavia. Fate accusa, si dice, è però infondata, del momento che il Vidari si dimise da detta carica per non subire le imposizioni dei socialisti bloccardi.

Come si sa, poi, i liberali-costituzionali sono in lizza tra di loro, e se la sconfitta sarà un fatto compiuto, non potranno che cantare il *mea culpa*. Più che ad un nome solo mi pare riversare tutte le loro forze, essi pensano a presentare diversi candidati. I più quotati sono: il comm. Cesare Bonacossa, fratello del defunto sen. Giuseppe, che fu già deputato di quel Collegio prima della nomina del Marazzani, e l'avv. Broglio, un giovane ed intelligente professionista, che fu già nel passato senno consigliere comunale.

Da quanto mi si assicura, la lista dei candidati non è peranco completa.

Un comizio contro l'estensione delle risaie nel Biellese

Biella, 1, ore 15.

Per evitare il pericolo che si estenda nuovamente la coltura delle risaie nel Biellese, si è tenuto in Municipio un secondo Comizio di protesta.

Presiede il sindaco Sella ing. Corradino. Tra i presenti, numerosi, sono gli onorevoli Quaglino e Pozzo Marco, consiglieri provinciali e comunali. Si discute lungamente e si fanno varie proposte, tutte aventi lo scopo di impedire che il prefetto di Novara conceda la estensione delle risaie; è pure bene accolta la proposta che, il giorno in cui venisse firmato il Decreto per le risaie, tutti i sindaci e tutti i consiglieri comunali del Biellese dovrebbero presentare le masse le dimissioni.

Quindi le varie proposte si riassumono e vengono concretate nella proposta fatta dall'onorevole Quaglino, e cioè: 1.o Di presentare un'istanza al signor prefetto di Novara per mezzo di una Commissione dei presenti; 2.o di inviare per un'altra deliberazione favorevole del Consiglio provinciale; 3.o di ingaggiare i deputati biellesi di fare diretta alle proteste, le quali si avvicendino presso il Governo; 4.o di mandare il sindaco di Biella di fenere informati i Comuni del Biellese per l'opportuna agitazione popolare ».

Queste proposte sono approvate all'unanimità; dopo di che l'on. Quaglino asserisce ancora che, qualora venisse firmato improvvisamente il decreto prefettizio, si faccia una nuova immediata adunanza per presentare le dimissioni in massa.

REATI E PENE

Una ricevitrice postale imputata di peculato e falsi

(Corte d'Assise di Torino).

Oggi comparirà innanzi ai nostri giurati la ricevitrice postale Scaiti Giovanna, sotto la grave imputazione di peculato e falsi, le cui peripezie ebbero in parte eco ai nostri lettori.

Con rapporto 13 maggio 1903 il signor Ispettore delle poste, Vittorio Chiala, denunziava all'Autorità giudiziaria la signorina Scaiti Giovanna di Pietro, ricevitrice dell'Ufficio postale telegrafico di Torino, N. 10, Borgo Vanchiglia, per continuata alterazione nelle partite di debito e credito su certi conti cinquinali del dicembre 1902, allo scopo di nascondere deficienze di cassa; per ritardate partecipazioni di depositi iscritti su libretti di Risparmio, alterazioni di date e bollo e di bollo d'ufficio su libretti di Risparmio e su vaglia di partecipazioni di depositi al Ministero coi conseguenti danno arrecato ad alcuni titolari di libretti per lievi perdite di interessi, causate dai ritardi di partecipazione dei loro depositi.

Aggiungeva il rapporto che la signorina Scaiti si era resa colpevole di omessa partecipazione di deposito iscritto sopra un suo libretto, e rimborso a suo favore di somma maggiore al credito reale — differenza ripianata prima della denuncia —; colpevole inoltre di due distinte appropriazioni, la prima di lire 1000 sul libretto di Risparmio intestato a Buccinarelli Giovanna, somma restituita pochi giorni dopo il fatto; la seconda di lire 270 sul libretto di Lanz Maria, somma pure restituita prima della denuncia.

Nel corso dell'istruttoria, risultarono pure della Scaiti commesse altre due appropriazioni dello stesso genere, l'una di lire 500 su libretto di Tomatis Maria e l'altra di lire 100 su libretto di Salussa Adele, con falsificazione della firma di quest'ultima; ed anche queste due somme restituite prima della denuncia, dopo poco tempo dai fatti.

Giova tosto notare che il danno risentito da alcuni libraltisti per perdite di interessi a causa delle ritardate partecipazioni dei loro depositi, è di pochi centesimi per ciascuno di essi e non si sono fatta istanza di procedimento da parte dei danneggiati.

Di fronte alle prove emananti dai documenti in atti e dalle dichiarazioni degli interessati e dei testimoni, la stessa imputata — emersi già fin d'allora dal giudice istruttore, con mandato di comparizione — ammise in massima le ritardate partecipazioni al Ministero di depositi fatti su libretti di Risparmio e le alterazioni nelle partite di debito e credito sui cinquinali e delle date e bollo su libretti e su vaglia di partecipazione, salvo alcune sulle quali v'era dubbio e sulle quali non fermò altrimenti la prova.

Scientifica cosa, invece che a nascondere o ripianare deficienze di cassa, le attribuì ad errori di conteggio od a dimenticanze, donde la sua necessità di ricorrere ad alterazioni per mettersi in accordo con la contabilità senza scopo doloso.

Procedutosi poscia ad una minuta istruttoria, la Sezione d'accusa, ritenendo per certa la colpevolezza della signorina Scaiti, in data 6 febbraio 1904, mandò a procedersi alla cattura della prodotta accusata, la quale s'era già resa irreperibile.

Dalle carte processuali non ci è dato conoscere quale fu la triste vita di questa donna che per più di sei anni seppe sottrarsi alle ricerche della nostra Polizia anche dopo la sua vera condanna inflittale.

Infatti, una sentenza 27 novembre 1905, essa fu condannata in contumacia dalla nostra Corte d'Assise alla pena della reclusione per anni 10 e mesi due.

In questi ultimi tempi essa viveva in due stanze ben arredate di via Don Bosco, N. 35, sotto il falso nome di Gemma Giuli. La nostra Questura, informata della sua presenza così, dopo varii approstamenti, riuscì a trarla in arresto, proprio nella sua abitazione, la mattina del 9 giugno scorso.

La signorina Scaiti, per quanto riguarda più specialmente le quattro somme di appropriazione di somme esistenti su libretti di Risparmio, tenta salvarsi asserendo che ebbe dalle titolari dei libretti il consenso perchè prevalesse le somme a titolo di prestito, per pochi giorni.

Ma in questa sua difesa fu in istruttoria smentita dalle interessate, le quali sostengono che non diedero affatto tale concessione e la ilimitarono ad una somma inferiore di quella esatta.

Per ciò che ha tratto specialmente alla appropriazione a danno della Salussa, ate che la Scaiti ebbe anche a falsificare la firma di costei sulla cedoletta di domanda di rimborso e su di ciò l'imputata non oppose negative assolute.

Le somme distratte come sovra, furono a breve scadenza da essa restituite, il che provocò seguito che il di lei zione era quello di nascondere ed appianare deficienze di cassa.

L'imputata va scevra da precedenti penali.

Sarà difesa dagli avv. Cavaglià, Peddigue e Ongaro.

A proposito del caso dell'avvocato professionista

Il signor Zola, a proposito di questo processo, di cui abbiamo riassunto diligentemente ed imparzialmente la istruttoria, ci invia queste dichiarazioni, che fondandosi, egli dice, su documenti di causa servono a completare quel riassunto. Noi lasciamo a lui la responsabilità delle sue affermazioni; confessando che nonostante quanto ora il signor Zola dice, la Magistratura unitamente riconobbe l'avvocato Calligaris innocente dall'accusa postagli e rassolvendo invece a giudizio lo Zola stesso, che ne calunniatore. Ed ora ecco le affermazioni del signor Zola.

Prezzo la S. V. I. di volere rendere pubblico:

1.o Che la perizia del prof. Sorbene (parte Calligaris) non ha punto attribuito alla Zola la paternità delle lettere incriminate.

2.o Che la perizia del prof. Guaschi (parte Zola) accerta che la lettera incriminata 18-12-1908 della S. V. Ill.ma letta ieri pubblicata, *rispondente perfettamente e indiscutibilmente* alla calligrafia del cav. uff. avv. Calligaris, malgrado che questi, per attenuare tale giudizio, mostrò credato di contraffare con dei termini di confronto, attribuendolo al suo collaboratore di ufficio.

3.o Che la perizia dell prof. Turco e Vitali (d'ufficio) *mette fuori causa* in modo assoluto il Giovanni ed il Giacomo Zola. A proposito poi della paternità attribuita a due sottoscritti si farà molta luce, a suo tempo, e quando si abbiano le garanzie del pubblico dibattimento e del pubblico contraddittorio.

4.o Che dalle deposizioni dei testi giudicati nel numero dell'altro ieri e da documenti prodotti risultò senza il cav. uff. avv. Calligaris avesse sorpresa la buona fede della Zola nel proporsi ad arbitro nel loro interesse, e come avesse mendicato la data propria nonima. Che lo scopo di tale sua intrigante e lunga sollecitazione non fu mai chiarito da esso Calligaris, lasciando così incontestato il mio convincimento che egli, da tale nomina intendesse trarne l'illecito profitto di cui si fa cenno nella lettera 18-12-1908.

5.o Che le prime tre lettere siate depositate presso il compianto signor comm. notaio Tabasso non furono mai contestate dal Calligaris se non ultimamente per necessità di difesa, e cioè, quando il sottoscritto ricusò la somma di L. 1200 che esso Calligaris gli aveva offerto onde bruciare e distruggere il *corpo del reato*, cioè la lettera incriminata 18-12-1908, e le relative produzioni fotografiche.

6.o Che da alcune testimonianze dalle S. V. Ill.ma accennate risultò il seguente episodio: che appena il cav. uff. avv. Calligaris ebbe sentore della presentazione davanti al Tribunale civile della lettera 18-12-1908, volle ed ottenne un colloquio col sottoscritto nello studio dell'avv. Remondini: che, quivi giunto, volle, prima di scendere a trattative, assicurarsi che porte e finestre fossero chiuse onde impedire a qualunque estraneo di sentire la di lui voce; che, per usando sommessamente di essere l'autore del contesto della lettera incriminata, essi ne negò la firma; che, secondo i testi, esso Calligaris, coll'originale alla mano, dimostrò un contegno stupefatto e tremante, fece un discorso sconclusionato, al da lasciare nei presenti l'impressione sicura che egli fosse il vero autore e colpevole. Che, inoltre, ai rimproveri miei, rispose alzandosi in piedi e dichiarando all'avv. Remondini le seguenti e testuali parole: « Tengo a dichiarare che io ho dal qui presente signor Giuseppe Zola, di suo padre, fratello e famiglia la massima stima, e ne apprezzo la loro onestà, lealtà ed onorabilità ».

La rassicuro, onorevole signor direttore, che le sovraccitate circostanze sono riportate dall'istruttoria, della quale anche la S. V. Illma può attenere l'accertamento. Di mio non faccio, neanche, commento qualsiasi, perchè attendo con serena coscienza e a piè fermo il giudizio definitivo nel quale voglio luce piena, ampia, meridiana, atta a smascherare le menzognere mene difensive del signor avvocato cav. uff. Calligaris.

Ringraziamenti ed ossequii.

Giuseppe Zola.

La condanna a tre mesi di carcere di un bollente sacerdote

Roma, 1, ore 2.

Il pretore di Pescina ha condannato a tre mesi di carcere in contumacia il reverendo don Giovanni Marchione, di Poggio Ghiolfo, e certa Maria Parlenni, per adulterio.

Il marito della Parlenni era in America, e tra il prete e la donna si era iniziata una relazione intima. Il prete era così geloso della donna che arrivò al punto che sulla pubblica piazza, alla presenza del vescovo, solo perchè la donna aveva guardato con benevolenza un altro individuo, il prete la malmenava in modo da costringerla a letto per circa dodici giorni. Inoltre il prete fu protagonista di una avventura boccaccesca. La sera dell'ultimo Natale, mentre i contadini erano attorno al desco banchettando, udirono nella camera soprastante, ove abitava la Parlenni, dei rumori. Essi pianterono l'osco ed andarono in cerca dei carabinieri, temendo vi fossero i ladri. I carabinieri giunsero e fecero le intimazioni. Nessuno aprendo l'uscio, abbatterono la porta. Nello stesso tempo una finestra si aprì, ed il reverendo don Giovanni si lanciava dalla finestra in un letamaio sottostante onde non essere scoperto nella stanza della sua amante.

"Charivari „ a due amanti sorpresi in flagrante

Roma, 1, ore 13.6.

Aurora Pancrazi, di 33 anni, nutriva da tempo dei dubbi sulla fedeltà del marito, il calzolaio Alessandro di Giacomantonio, che non vedeva più assiduo alle cure della famiglia. La donna cominciò a sorvegliare il marito, sinchè ieri sera riuscì a sorprenderlo mentre si recava nella casa di certa Antonia Felicia, di 28 anni, che ha un figlio di otto anni e vive separata dal marito. La Pancrazi attese che i due amanti intrattenessero il loro colloquio, quando, ad un certo momento, arrampicatasi alla meglio sul muro della casa della Felicia, che è posta fuori Porta Cavalleggeri, ruppe un vetro della finestra, alla quale, urlando ed invocando, affacciò la testa.

I due nell'interno rimasero sorpresi e non sapevano come nascondersi. Intanto dei ragazzi si era riunita molta folla, la quale, conosciute le sventure della moglie tradita, cominciò ad intonare una serie di frizzi e di commenti salaci. Furono chiamati i carabinieri, che, penetrati nella casa, poterono constatare l'adulterio, e trassero in arresto i due amanti, che furono seguiti sino in caserma da un nugolo di ragazzi armati di latte di petrolio e di bidoni vecchi, con i quali eseguirono una sinfonia tutt'altro che accordata, ma molto significativa.

La Pancrazi ha sporto querela contro il marito e l'amante. Costoro non saltarono a contestare che la tresca fra di loro durava da un anno e mezzo e il vollevano bene. Si abbracciarono e baciarono. Poi l'uomo fu condotto alle carceri di Regina Coeli e la donna alle Mantellate.

Un grosso furto in un palazzo nobiliare a Venezia

Venezia, 1, ore 16.

I giornali di stamane narrano una serie di imprese ladresche commesse nella giornata di ieri, di cui la più ingente è stata quella commessa a danno della contessa Anna Barbaro, il cui palazzo è attualmente disabitato, trovandosi la contessa in villeggiatura. I ladri sono riusciti ad introdursi nel palazzo forzando il portone ove fecero man bassa in tutti gli appartamenti, allontanandosi indisturbati. Non è ben noto l'ammontare del furto perchè la contessa Barbaro, avvertita nella giornata di ieri, non ha potuto fare l'inventario di quello che le manca. Certo il furto deve essere stato ingente, poichè furono asportate pellicerie, abiti di lusso, oggetti antichi di grande valore ed altro. Fortunatamente la cassa-forte che conteneva ingenti valori ha resistito agli sforzi dei ladri. Le indagini della Questura su questo furto e sugli altri commessi pure nella giornata di ieri non approdarono finora ad alcun risultato.

Vittime del suffragio ripescate

Napoli, 1, ore 18.

Ieri alcuni pescatori scorsero nel canale Procida galleggiare due cadaveri. Fu dato avviso alla autorità, che si recarono sul posto e ripescarono i due cadaveri. Continuando nelle ricerche furono ritrovati altri tre cadaveri. I cinque cadaveri in istato di avanzata putrefazione sono un uomo e quattro donne. Pare assodato che si tratti di cinque vittime del nubifragio.

Non più ERNIE

Rapida guarigione

E' un grido di entusiasmo e di gioia lanciato dagli infelici affetti dall'*Ernia*, i quali appena adottato il *cinto elettrico* del *Prof.* WILLIAMS si trovano rinati alla vita spargendo colle loro benedizioni nella provincia intera la voce di questo nuovo miracolo della scienza.

E perciò migliaia di persone accorrono da ogni parte onde approfittare del passaggio di questo eminente specialista che per la *terza volta* in Torino suscita il plauso del mondo intero e l'approvazione della scienza medica moderna.

Questo cinto tutto di tessuto elastico senza molle, leggerissimo contiene le *ernie* le più voluminose permettendo all'assieso di correre, cavalcare, fare qualunque fatica, dando la guarigione in breve tempo.

Il *Prof.* WILLIAMS si fermerà ancora a **Torino, via Dogentile, 4 bis, a tutto il giorno 8 novembre.**

Essendo il concorso del pubblico numerosissimo si pregano gl'interessati non aspettare gli ultimi giorni.

35408

Visite gratuite. Tratta per corrispondenza.

Lo STUDIO del PIANOFORTE

con programma dei RR. Conservatori dal professore GIUSEPPE DELLA GATTA, via Alfieri, N. 20. — Corso completo per conseguire il diploma — Corso speciale per dilettanti — Lezioni a domicilio. 31863

Fornitori di sua Maestà — La Regina d'Inghilterra

ORZO

BREVETTATO

ROBINSON

raccomandato dalle principali autorità mediche come un

CIBO NUTRITIVO per BAMBINI.

E' di un valore incomparabile per la preparazione di una Crema vellutata e di una bibita rinfrescante per adulti; s'impiega pure nella preparazione di una deliziosissima pudinga di crema al cioccolato e mandorle.

KERR, ROBINSON & Cia, Londra, Inghilterra.

WAX & VITALE, Genova, Agenti generali per l'ITALIA.

Select Hôtel - Roma

Tutte le camere hanno una sala da bagno annessa, cassa forte, telefono interprovinciale, doppie finestre, doppie porte evitano, luce da notte elettrico, ed anche in tutte le camere acqua da bere e aspiratore elettrico a pavimento e pneumatico.

— Prezzo da L. 10 in più — 35433

Istituto BARBERIS

ANNO 44° — *Via Nizza 157* — TORINO

Convittori - Semiconvittori - Esterni

Istituto Tecnico completo

Sezioni Ragioneria - Agrimensura - Fisico Matematica - Scuole Tecniche - Ginnasio-Liceo

Col giorno 4 novembre si darà principio alle lezioni in tutte le scuole. Corsi accelerati. Posizione insuperabile. Insegnamento coscienzioso. 33683

Amaro Felsina Ramazzotti

Domandate semplicemente

UN RAMAZZOTTI

F.lli RAMAZZOTTI

MILANO

Ditta fondata nel 1815

Cognac fine Champagne

LA VICTOIRE

SKATING-CLUB

Si avvisano tutti i Signori aderenti muniti di biglietto firmato, che *Giovedì, 3 novembre*, alle ore 14,30 incomincieranno le esercitazioni di Pattinaggio nel SALONE ROMANO, personalmente riservato a per le loro famiglie.

Informazioni incaricato speciale all'ingresso.

35583 Per la Direzione: *Skating Club*.

Appendice della *Stampa* (9)

L'EROINA

ROMANZO

di MICHELE ZÉVACO

— Saint-Priac? — ruggì Montariol. — Che me ne vengo dato l'ordine e m'incarico di sorvegliare direttamente e servegliare le anticamere del diavolo.

— Per Bacco! avete ragione, conte! — fece Trencavel. — Dimenticavo quel briccone. Taci. Se non si trattasse che di spedirlo *ad patres*... ma non è un duello che egli cerca.

— Vedete bene — riprese Mauluys. — Bisogna restar qui almeno fino a che quell'uomo abbia rinunziato a...

— Ha rinunziato! — disse Verdura, entrando in quel momento.

— Eh!...

— Dico che la grande sala è libera e che Saint-Priac non verrà più.

— Perchè?

— Perchè — rispose Verdura — ora, egli ha quel che voleva.

Verdura?... Era Verdura in carne ed ossa!...

Egli era straordinariamente pallido. Forse, perchè aveva bevuto troppo, il giorno innanzi, durante il suo colloquio con Saint-Priac, o forse, per aver perduto del sangue. Dunque, la sua pelle raggrinzita aveva quella tinta senza nome che si potrebbe chiamare il colore della morte. Ma i suoi occhietti brillavano di malizia e le sue pallide labbra sogghignavano.

— Spiegatevi, signor Verdura — disse Mauluys. — Ed innanzi tutto, donde venite?

— Dall'altro mondo — rispose Verdura. E prendendo dalle mani di Montariol un gran bicchiere di vino, che questi si era versato, lo vuotò, dicendo: — Alla vostra salute!

— Dall'altro mondo — riprese poscia, — o almeno dovrei ritornarvi. Signori, voi vedete in me una menzogna vivente. Io sono un equivoco. Morto o vivo? Ecco il dubbio.

— Morto del diavolo! — esclamò Montariol! — Ciò che è fuori dubbio è che sei ubbriaco fradicio...

— Lasciate — interruppe dolcemente Mauluys. — Dove avete passata la notte, signor Verdura?

— Alla bettola! — disse Verdura, che fece schioccare la lingua, al ricordo dei buoni vini bevuti.

— Per Giove! — fece Montariol! — avrei voluto esservi anch'io.

— Mi avreste disturbato! — disse Verdura in tuono agrodolce.

— Sì, per meglio bere preferiaci esser solo.

— Ero con qualcuno, — disse Verdura scuotendo il capo, — qualcuno che ordinava bottiglia su bottiglia, e del migliore. Ah! che generoso sofferitore quel signor di Saint-Priac!

— Siamo traditi! — tuonò Montariol, impallidendo.

Trencavel andò a chiudere la porta, sguainò la spada, la mise sulla tavola e, tranquillamente:

— Credo, Verdura, che abbiate qualche probabilità di ritornare subito in quell'altro mondo, donde pretendevate ritornare, poco fa.

Verdura fece una smorfia, abbozzò un segno di croce e disse:

— Ucciso, questa notte, da Saint-Priac, ucciso, siamani da voi, vi è. Infatti, qualche probabilità ch'io arrivi a morirne... alla fin fine!

— Signor Verdura — disse Mauluys, senza alzar la voce — è tempo che vi spieghiate.

Il tuono era tale che Verdura che, senza dubbio conosceva bene il conte, ripetè:

— Sì! Credo che sia tempo! Ecco — egli disse. — Nel medesimo tempo che noi ci installavamo in questo appartamento, il nobile barone prendeva posto nella grande sala. Io passai il primo giorno a sorvegliarlo e potetti convincermi, che non cercava voi, signori. Il secondo giorno, potetti, mescolandomi ai servitori di questo albergo, sorprendere alcune parole strappatemi dall'impazienza, e seppi che cercava me, signori! E che

Arti e Scienze

"Leila,,

di Antonio Fogazzaro

Indiscrezioni e commenti

(Per telefono alla Stampa).

Roma, 1, ore 22.

Alle notizie che giungono da Milano sulla trama e l'azione di *Leila*, il nuovo romanzo di Antonio Fogazzaro, la *Tribuna* aggiunge le seguenti: Il personaggio più tipicamente caratteristico del romanzo sarà senza dubbio donna Fedele, « la dama bianca dalla bianca chioma », che lo scrittore vicentino ha sognato per due anni nella sua deliziosa villa di San Biagio sul monte Berico, sotto la cui vista si apre una delle valli più verdi e più quiete e più graziose del mondo, che il poeta ha battezzato « la valletta del silenzio ». Donna Fedele, questa gentilissima dama, dall'animo aperto ai sentimenti più belli, alla cultura più intelligente a cui possa aspirare una dama moderna, ha forse vissuto sulla terra prima di vivere nelle pagine del romanziere romanzo? Forse... l'animo suo e il suo spirito hanno una strana rassomiglianza con una gentile donna di grande fascino di una grande bontà, che visse in comunione intellettuale con artisti, scrittori, pensatori, posti, ispirandoli spesso con l'incanto della sua intelligenza e della sua virtù, una gentil donna che viveva gran parte dell'anno in una sua magnifica villa dei dintorni di Padova, che morì di morte immatura quando più sembrava dovessero sorriderle l'amicizia cordiale e l'ammirazione rispettosa all'intorno. Fogazzaro che fu fra i buoni amici della indimenticabile defunta, si ricordò certamente di cotesta creatura di grazia e di bontà, e si è ispirato più volte alla memoria di lei per tratteggiare i tratti fondamentali del più caratteristico dei suoi personaggi femminili.

Dove è stata scritta *Leila*? E' stata scritta entro il periodo di circa due anni, parte nella villa di Monte Berico, nell'ampio studio pieno di libertà, per la cui finestra si gode la vista della montagnola gloriosa e della vallata del Silenzio, e parte è stata composta nel rifugio estivo del poeta alla Montanina, in Val di Astico, di fronte alle dolomiti millenarie. In Marcello Trento il Fogazzaro ha voluto rievocare la fisionomia di suo padre, uomo integro, colto e patriota, la cui memoria è ancora viva e verde nella provincia di Vicenza. Credismo inoltre che per dasineare il tipo di un Aurelio, il sacerdote umile, caritatevole, pieno di cultura rosminiana, di bontà evangelica, il poeta abbia pensato ad un prete di Vicenza, grande amico dello scomparso Fedele Lampertico, grande amico anche della famiglia Fogazzaro ed autore di un libro *memorabile* su Michele Fogazzaro, padre del romanziere e don Sebastiano Rumor, molto conosciuto nell'ambiente intellettuale di Vicenza.

La *Tribuna* riceve poi da Milano queste altre informazioni su *Leila*, il nuovo romanzo di Fogazzaro. Un amico di Fogazzaro così ha parlato di *Leila*.

— Credo che la polemiche che *Leila* susciterà, saranno più vive di quelle che seguirono il *Santo*, tanto più che il Fogazzaro nella descrizione dei caratteri, abbandonando quelle affermazioni teoretiche che resero il *Santo* così discutibile anche dal punto di vista artistico, è riuscito a creare dei personaggi che impressionano sensibilmente il lettore sì da raggiungere il suo scopo ideale più direttamente.

— Sicchè il nuovo romanzo, pur non essendo la continuazione del *Santo*, risente tuttavia delle idee di quello?

— In certo senso sì. Ma il genere d'arte non è più quello. Il Fogazzaro è fortemente preoccupato dei problemi spirituali e religiosi che si pone direttamente innanzi allo spirito. Anzi vi dirò che egli, rivedendo ora *Leila*, vi sta apportando modificazioni notevolissime, che sono il frutto di nuove meditazioni del suo spirito inquieto e dubbioso. Dominerà nel libro, al disopra di tutte la figura di Leila, che il romanziere ha in parte tratto da una profonda ed interessante persona vivente. L'azione del romanzo si svolgerà in non poca parte nella nuova villa che il romanziere si fece costruire or sono pochi anni: la Montanina. Leila è il personaggio centrale del romanzo: una giovane donna, bella, ricca, dalle chiome bionde, incredula dapprima, indifferente ai problemi astrusi della religione e della filosofia, ma tuttavia intellettuale ed intelligente, dominata da una fiamma di amore che la conduce attraverso la passione per Massimo Alberti alla comprensione ed all'amore delle idee di lui che da Benedetto ora chiamato « il prediletto ». Questa volta i personaggi sono più spiccati, direi quasi più delineati, e l'accentuazione di essi non è talvolta forse troppo felice. Massimo, a differenza di Leila, che ricorda le donne fogazzariane, è un tipo nuovo originale, fra il mistico ed il tragico, assai diverso dal temperamento vigoroso e straordinario di Daniele Cortis, come dalle imprese di Franco e di Pietro Maironi. Egli tuttavia sente l'influenza del *Santo*, del quale anzi divide tutte le idee, ma che ritiene per suo maestro. Dal contrasto fra il temperamento suo spirituale e quello di Leila, nella passione ardente onde sono divorati entrambi, è composto il romanzo. Ma Leila emerge al disopra di lui, sembra soffochi le sue idee.

Al finire del romanzo, Leila e Massimo sono fidanzati ed affronteranno insieme il mondo, dopo aver assistito ai funerali di Benedetto, il *Santo*. Il romanzo non lo dice, ma traspare da esso che con Benedetto scendono nella fossa anche le sue idee.

Su questa parte del romanzo Fogazzaro ha molto lavorato, rifacendola più volte. Il funerale ha luogo sul lago di Lugano.

Il Santo Benedetto viene ricondotto nella terra natale, ad Oltè, sulla tomba vicino a quella di Franco Maironi. Vi assiste Massimo, il discepolo, l'ultimo. Leila è donna Fedele, la dama bianca dalle rose. Don Aurelio pronuncia un breve discorso, prima che la salma scenda fin sotto terra.

Il discorso tenuto da Benedetto in via della Vite era caduto sulla sua pietra. Anche la donna bianca dalle rose, dalla quale prende il titolo l'ultimo capitolo, Donna Fedele, non seguiva le idee del Santo, benchè sesa intendesse il suo cristianesimo in una sua pratica pura ed intelligente.

Teatro Vittorio Emanuele

Soddisfatta la curiosità del pubblico col debutto di un giovane baritono, dotato — come dicemmo — di una voluminosa e bella voce ma imperfetto attore scenicamente, la parte del Conte di Luna, nel *Trovatore* fu sostenuta ieri dal baritono Enrico Pignatelli, artista coscienzioso e provetto, il quale si è ora ristabilito dalla indisposizione che l'aveva sorpreso. Lo spettacolo ha quindi riacquistato in dignità artistica, e ce ne compiacciamo per la tradizione di nobile serietà che ebbero sempre le stagioni autunnali del *Vittorio Emanuele*.

Lunedì prossimo, andata in scena la *Contessa d'Amalfi*, cominceranno sotto la direzione del valoroso Maestro Zanetti, le prove di *Al Mulino*, l'opera nuovissima del maestro Leopoldo Casone, alla quale sono dedicate speciali cure artistiche. *Al Mulino* andrà in scena a metà novembre.

Cronaca Cittadina

Il rincaro delle carni

L'altra campana: quella dei produttori

Pubblichiamo con molto piacere la lettera che c'invia un distintissimo agricoltore. Concordiamo nella maggior parte delle considerazioni che si sono svolte. Ci si permetta però di fare qualche riserva a proposito dell'affermazione dell'avv. Allomello che la « la crisi di carne » si debba in massima parte attribuire alla mancanza di foraggi dell'anno scorso.

Se questo fatto ha certamente avuto la sua influenza, noi crediamo invece che il rincaro di questi ultimi anni, nella sua linea generale, debba essere attribuito da una parte al maggior consumo per l'aumentato benessere, e dall'altra alla mancata maggiore produzione. Secondo il nostro modesto parere la crisi attuale non sarà radicalmente risolta che: 1.o colla intensificazione della coltura dei prati, per conseguenza colla maggiore produzione dei foraggi; 2.o col miglioramento della industria dell'allevamento del bestiame, che non si potrà ottenere se non quando il Governo, eccitando le iniziative individuali, fisserà premi rilevanti per ogni circondario agricolo a favore degli allevatori più intelligenti. Si distruggerà così il fulcro — oggi esatto — del ragionamento dell'avv. Allomello, il quale fissa in 1400 litri annui la produzione di latte di una vacca; mentre in Svizzera, per esempio, una vacca che desse una produzione così meschina sarebbe senz'altro condotta al macello. Occorre perciò che il Governo tolga, senza giustificate proposte l'avvocato Allomello, tutti gli infiniti ostacoli e gravami che impediscono e gravano la produzione della carne. E non solo: ma favorendo le iniziative individuali ne moltiplichi la produzione. Il Governo italiano non guarda in quanto si fa nella vicina Svizzera. In meno di un triennio la questione della carne sarà risolta, e all'Italia sarà tolta la vergogna di dissanguare ogni anno maggiormente tributaria dell'estero.

In questi giorni si ventila sui giornali politici ed agrari la questione del rincaro delle carni, e si fanno delle proposte tendenti a sollecitare una legge che vieti la macellazione dei vitelli di peso inferiore ai 100 Kg. ovvero di 200, come altri vorrebbe, e giustificano tal modo di vedere sul questo ragionamento:

In Italia l'allevamento e l'ingrassamento si pratica poco, la maggior parte dei vitelli è portata all'ammazzatoio con un peso di circa 50 Kf. Impediamo questa strage, della degli innocenti, obblighiamo l'agricoltore a tenere i vitelli finchè siano giunti al peso fissato e così avremo un ingente quantità di carne a nostra disposizione e quindi un ribasso considerevole nei prezzi, con grande giovamento per i consumatori.

Ed il senso, sulla carta, corre benissimo; la lotta di turco che deve sopportare il peso di tale misura è sempre l'agricoltore, i cui interessi non sono neppure presi in considerazione. Ma potrebbe darsi che gli effetti di tale legge draconiana fossero ben diversi da quelli sperati, e che il bilancio della cucina invece di essere alleggerito, venisse notevolmente aggravato.

Volgiamo uno sguardo alla produzione di tali vitelli. Fissiamo il peso minimo a Kg. 100, perchè se l'eleviamo a 200 Kg. il male sarebbe ancora più grave. Per portare un vitello da Kg. 30, peso della nascita, a Kg. 100, occorrono 700 litri di latte, poichè è acquisito alla pratica che 10 Kg. di latte producono 1 Kg. di carne, e che in questo periodo della sua vita il vitello consuma quasi unicamente del latte. Ora, la media produzione di latte delle nostre vacche, considerata in tutte le provincie d'Italia, è inferiore a litri 1400 annui; e quindi tali vitelli assorbirebbero la metà del latte prodotto nel Regno. Non sarà la metà precisa, perchè non tutte le vacche portano un vitello all'anno e parecchi di essi munzione si tengono a tenera età, ma tuttavia una quantità ingente, impressionante, principalmente se si considera che circa il 30 per cento di questo latte verrebbe sottratto in questo modo al consumo diretto ed al caseificio.

Quali ne sarebbero le conseguenze economiche? Sono ovvie. Un aumento generale sul prezzo del latte venduto in natura e portato al caseificio; diminuzione della produzione del burro e dei formaggi; cessata esportazione. Così il caseificio, gloria la più fulgida dell'agricoltura italiana degli ultimi trent'anni, ricaverebbe tale un colpo dalla legge minacciata, da esserne colpito nella sua essenza. Infatti, premuto dalle nuova esigenze dei produttori di latte e dall'offerta minore dei mezzi di sua fabbricazione, dovrà in breve soccombere a tanta iattura.

Una sola speranza lo potrà sorreggere, cioè che l'agricoltore, fatto consapevole del proprio interesse, intervenga, rendendo vane le speranze che s'attendono dalla legge: se non si considera, l'agricoltore posto vicino ad un caseificio e ad una città, non ha tornaconto ad ingrassare dei vitelli, commercio delli sanati. Egli, che ora vende il suo latte a L. 0,13, 0,14 il litro al caseifici, a L. 0,20 per il consumo diretto, e che per effetto di tale legge può sperare prezzi migliori, si rifiuterà di fare dei sanati, i quali gli pagherebbero il latte, col ribasso notevole che naturalmente subirà il prezzo di tale carne, otto o nove centesimi il litro, e si deciderà, con tutta la sua convenienza, a sopprimere alla nascita i vitelli per godere maggior quantità di latte sul mercato; ed allora la penuria di carne si farà ancora maggiore, mancando all'ammazzatoio ed i vitelli di 50 Kg. e quelli progettati da 100 Kg. Si sarà colti in capite rilevante d'entrata all'agricoltura, per peggiorare la posizione del mercato della carne.

E che sia conveniente all'agricoltore sopprimere i vitelli alla nascita, oppure costringere le vacche per prolungare il periodo di lattazione, lo si dimostra da questo calcolo:

Un vitello di 100 Kg., il quale ha consumato 700 litri di latte, venduto vivo a L. 0,90 il Kg. importa L. 90. Litri 700 di latte venduti in media a L. 0 14 importano L. 98, quindi L. 8 in più.

Si badi che a carico del vitello sono ancora da conteggiarsi interessi, custodia e rischi, che sono gravissimi.

Che se invece di una legge, si volesse promuovere semplicemente deliberazioni in qualche Comune (Torino pare voglia mettersi sopra questa via), il valore del vitello alla nascita non sarebbe più zero, come si è detto, poichè potrebbe essere venduto in qualche Comune limitrofo, non chiuso a tali barriere, ed allora la perdita per chi ingrassa sarebbe ancora più evidente. Si provi a dare il valore di L. 30 ai vitelli alla nascita, e si vedrà che razza di guadagno farà l'agricoltore.

Il prezzo di L. 0 90 il Kg. non credo poi sia troppo basso. I promotori di tale legge fanno assegnamento sopra prezzi minori ancora, come si possa riscontrarsi negli anni scorsi con produzione naturale e non forzata.

In fin dei conti si tratta di carne insipida, di poco valore nutritivo, buona per i ventricoli deboli o troppo raffinati, male accetta alla più grande parte dei consumatori.

Appunto per ovviare a tale inconveniente, c'è chi vorrebbe fissare il peso minimo a Kg. 200; ma allora l'agricoltore avrà ancora maggiore convenienza ad annullare i propri vitelli. Il consumo del latte da parte di essi aumenterebbe ancora ed inoltre il loro sostentamento, dopo essere stati svezzati, assorbirebbe il foraggio utile al mantenimento di rilevante numero di vacche.

Non è con leggi improvvisate e con un tratto di penna che si risolgono le questioni economiche, sovra la produzione ed il commercio impera la legge del tornaconto.

Per ora la crisi della carne è solo transitoria. A due annate passate per la produzione foraggiera in cui si sono per forza sfollate le stalle, vendendo gli animali ad un prezzo minimo, succede un'annata ottima.

L'allevamento, aiutato anche dal diminuito valore del latte, si pratica su vasta scala. Presto le stalle rigurgiteranno di bestiame che andrà, a suo tempo, a popolare, come una volta, i nostri mercati, con ribasso naturalmente dei prezzi.

L'agricoltore italiano è il primo a subire le funeste conseguenze di questo rincaro delle carni; il rifornimento delle stalle si fa a prezzi altissimi, mentre dovrà poi venderne a prezzi più modesti.

Non si pensiori la sua posizione con disposizioni legislative che non porteranno giovamento ad alcuno, e che tenderanno ad inasprire il prezzo del latte, intralciando, con l'allontanarlo di maggior guadagno, l'allevamento del bestiame, se si vuole un ribasso immediato sul prezzo delle carni, si tolgano i dazi che gravano su di esse ed i dazi di macellazione, si disciplini la vendita limitando il numero degli spacci onde diminuire le spese generali. I macelli aperti ora sono troppi, qualcheduno detteglia un vitello o poco più alla settimana e non ha ragione di esistere. Con tali misure si vedrà che anche ai prezzi attuali si potrà dare la carne di 1.a classe a L. 1 50 ovvero L. 1 60 il Kg., e quella di 2.a a molto meno.

Le tasse enormi e spesse che incombono sul commercio delle carni sono causa prima dello stato presente delle cose.

Allomello avv. Ettore.

La partenza di Giolitti e Calissano dopo il loro colloquio

Alle ore 16 di ieri, l'ex-presidente del Consiglio, on. Giolitti, è partito per Cavour; circa alla stessa ora il sotto-segretario agli interni, on. Calissano, si è recato ad Alba presso la famiglia.

Al mattino i due uomini politici avevano avuto come annunciammo, un lungo colloquio sulla odierna situazione parlamentare. All'*Hôtel Bologne* si erano, durante il giorno, recati, alla spicciolata, alcuni deputati e senatori, ma nessuna riunione ebbe luogo.

A proposito di una panzana

Roma, 1, ore 23.

La *Tribuna* pubblica: « Si era più volte narrato nei passati giorni, e la notizia sembrava avere avuta conferma nel silenzio in proposito mantenuto dai giornali clericali, che l'arcivescovo di Torino si fosse rifiutato di celebrare il matrimonio religioso del principe Vittorio colla principessa Clementina, per ordine ricevuto dal Vaticano. Chiesta informazione a fonte competente, la notizia è stata recisamente smentita ».

Una riunione d'insegnanti delle scuole commerciali

Ieri nei locali della R. Scuola media di commercio di Torino si sono riuniti gli insegnanti delle principali scuole commerciali, industriali e di arti applicate del Piemonte, allo scopo di costituire una Sezione piemontese della Federazione delle scuole professionali italiane.

Lette le numerose adesioni dei colleghi e degli Enti scolastici, si è provveduto alla discussione dello statuto ed alla nomina di un Comitato provvisorio, il quale potrà raccogliere le adesioni non ancora pervenute e riferire i rapporti della Sezione colla Federazione.

L'adunanza si è sciolta a tarda ora, rinviandosi per la nomina alle cariche sociali e per l'esaurimento dell'ordine del giorno, comprendente anche un Congresso da tenersi a Torino, in occasione della prossima Esposizione del 1911.

Arrivi

E' arrivato da Roma il senatore Lanza.

Furiosa lite fra operai

Il carpentiere Pietro Bosio di Giaveno, di anni 27, abitante in via Sassari 7, viveva da qualche tempo in compagnia di certa Luigia Lupotti, d'anni 29, moglie legittima del panettiere Riccardo Gaia fu Filiberto, d'anni 27, abitante in via Cottolengo, n. 6. Il marito aveva perfettamente di essi *ménage*, ma abitava un occhio, anzi, due.

Pare che la scorsa notte il Bosio, la Lupotti, il marito, un fratello di costui, a nome Giuseppe, ed un amico, il muratore Vittorio Barabba, abbiano passato insieme alcune ore, giovanendo per le bettole. Forse il vino fece troppo effetto, perchè quando la comitiva si incamminò per tornare a casa, il Riccardo Gaia provò gli stimoli della gelosia. Quel che sia successo veramente non è ancora ben stabilito: sta il fatto che mentre la Lupotti ed il Bosio stavano per andarsene da soli, il marito, aiutato dal fratello e dall'amico, si gettò sul giovane carpentiere, percuotendolo. Costui si difese come potè, ma gli avversari, o almeno due di essi, erano armati di coltello, ed il Bosio rimase ferito alle braccia in modo piuttosto grave.

La Lupotti stessa, condivisa dagli agenti di pubblica sicurezza Ancese e Petrella, accompagnò verso le 4 il Bosio al San Giovanni, per le necessarie cure. Il malcapitato sarpentiere fu giudicato guaribile in 30 giorni.

Dei feritori nessuna traccia.

L'opera lodevolissima dei cittadini dell'ordine

Un audace colpo ladresco venne la notte scorsa tentato in un alloggio al 2.o piano di via Giovanni Somis, n. 11, abitato dai coniugi Denti. Due ladri, poco dopo le ore una, muniti di chiavi false, si introdussero in detto alloggio, nonostante fosse abitato, e con ogni cautela e circospezione si posero a rovistare i mobili, cercando far bottino di oggetti di valore, nonchè biancheria e vestiario.

Dall'attigua camera da letto il signor Zaccaria Denti udì però il strano rumore proveniente dalle stanze vicine, si rese subito esatto conto di quanto stava per avvenire, ed affacciatosi al balcone si pose a gridare: « Ai ladri! »

I messeri allora abbandonarono l'impresa e si diedero alla fuga, mentre giungeva di corsa il cittadino dell'ordine Federico Gilodi, attratto dalle grida di allarme.

Visto uno dei fuggenti, il cittadino dell'ordine gli si pose alle calcagna, sparando anche qualche colpo di rivoltella per intimorirlo, e dopo accanito inseguimento, potè arrestarlo in via Principi d'Acaja, nonostante avesse incontrato viva resistenza.

L'audace malfattore venne tradotto alla vicina caserma di P. S., ove fu identificato per Pietro Caresa fu Paolo, d'anni 20, da Torino, abitante in via San Donato, 12.

Le agradite visite

Il negoziante Giacomo Rosso, che ha magazzino in corso Vittorio Emanuele, 59 fu derubato d'una motocicletta e d'una bicicletta; certo Vincenzo Di Lorenzo, abitante in via San Domenico, 27, ricevette pure una visita dei ladri, che gli rubarono un orologio e vari oggetti; un tal Albanito Rosa, abitante in via Cravino, n. 1, si rimise in uguali circostanze, un pendolo ed alcuni effetti di biancheria.

I pattuglioni

Gli agenti, durante la loro perlustrazione notturna hanno arrestato, per misura di P. S., una trentina di individui: pregiudicati e contravventori alla vigilanza. Una dozzina di mottambuli fini in guardina perchè schiamazzava per le vie.

Un braccio sfracellato

L'operaia Rosa Carletti, d'anni 26, residente a Lanzo, stava intenta al suo lavoro nel cotonificio Valli di Lanzo, quando all'improvviso ebbe il braccio e la mano destra presi fra due cilindri e sfracellati.

Accompagnata al San Giovanni, fu dal dottor Costero fatta ricoverare e giudicata guaribile in cento giorni.

Come la morte viene

I militi della Croce Verde portarono cadavere, al San Giovanni, il pittore-decoratore Celeste Mia, d'anni 54, abitante in via Circonvallazione, 12. Lo avevano trovato in fin di vita alla barriera di Lanzo, dove era stato sorpreso dal gran male che lo aveva ucciso. Il dottor Campora, che visitò il cadavere, giudicò la morte probabilmente avvenuta per paralisi cardiaca. Il cadavere fu trasportato alla camera mortuaria.

Per una caduta

Il pensionato Secondo Cerri, di anni 63, passando in piazza Emanuele Filiberto, sdrucciolò e cadde, riportando la frattura dell'osso sacro e contusioni varie, guaribili in 25 giorni. Fu medicato all'Ospedale di San Giovanni.

La pia tradizione

Il cielo volle essere favorevole ieri alla giornata della mestizia e si velò di cenere. La città pareva avvolta in un tenue mantello grigio, che dava sfumature bizzarre agli edifizi e aspetti indefinibili alle guglie dei campanili. Nella nebbia umida che invadeva l'aria ambiente e cingeva ogni figura d'una aureola cinerina, Torino appariva in contorni indecisi, sembrava trasformata in una fluttuante città di sogno. Nella penombra grigia passava e ripassava, in un corteo ininterrotto, la sacra folla pellegrina, dove già ondeggiavano, sotto ai grandi cappelloni vellutati e piumati, i leggeri boa di struzzo e di *astrakan*. Una musica lieve di frusciti appena marcati e di amabili mugurri nell'aria color *gris-perle* un sottile incanto malinconico, un insolito languor di mestizia.

Lungo i viali, popolati d'alberi, che guidano al cimitero, tra gli olmi che lasciar cadere su chi passa una silenziosa pioggia di foglie gialle, una nota svariata di colore dominava qua e là sul bruno uniforme della gran folla in marcia: si vedevan spiccare sugli sfondi oscuri dei velluti e dei rasi, le pallide linte suggestive dei fiori della tristezza, raccolti in mazzi, in ghirlande, in corone. Il primo novembre, giorno di lacrime per gli uomini, è giorno di festa per i crisantemi!

E i crisantemi hanno invaso confusamente, in una fantastica folla variopinta, la bianca città dei morti, rivestendo ogni tomba d'un soffice tappeto fiorito... E una rugiada li ha bagnati: la rugiada del pianto.

Un colpo di fucile

Giovanni Gorelli, d'anni 39, contadino di Lolli, presso Mondovì, si trovava, giorni sono, con un suo amico, che maneggiava un fucile e due canne improvvisamente un colpo partì, ed egli fu colpito all'occhio sinistro, così da riportarne una ferita che gli farà perdere la vista.

All'Ospedale di San Giovanni fu ricoverato e giudicato guaribile in 60 giorni.

Improvviso malore

Il cocchiere Luigi Recolfi, di anni 28, era a cassetta della vettura pubblica N. 157, in via Accademia Albertina, quando fu colto da improvviso malore e cadde al suolo, privo di sensi.

Una guardia civica lo accompagnò all'Ospedale di San Giovanni, dove fu ricoverato, con riserva sulla prognosi.

Disgrazie colle armi

Il garzone muratore Domenico Canavesio, di anni 22, stava maneggiando una pistola Flobert, quando all'improvviso un colpo partì e andò a ferire alla coscia certo Paolo Bellippi, di anni 15. Il Bellippi venne medicato da un assistente del Mauriziano, che lo giudicò guaribile in 8 giorni.

Caffè bollente sul corpo

Il bambino Carlo Bertinatti, di 3 anni, abitante in via Napione, 35, mentre si trovava nella sua abitazione, si rovesciò addosso un recipiente di caffè bollente, riportando scottature in varie parti del corpo. Fu ricoverato al San Giovanni e giudicato guaribile in 25 giorni.

ECHI DI CRONACA

Le pubblicazioni della *Selga*

I visitanti di vendita avvertiamo, e fra essi quello per corrispondenza, detto « *fellow up system* », sono poco noti in Italia. Per farli conoscere e apprezzare fra noi, la S.E.L.C.A. ha pubblicato un manualetto breve e succoso, di Jellie Russell — *La vendita per corrispondenza*, — il quale ha l'intento di insegnare ai commercianti grandi e piccoli il metodo per far prosperare i loro affari. Il manualetto costa 1 lira, e la vendita presso i libral, o si può avere inviando lire 1,25 alla Soc. Ed. « La Grande Attualità », via L. Palazzi, 12, Milano.

La stessa Società Editrice ha pubblicato in questi giorni *Il Cosmo*, di A. Simoncelli, in cui è una speciale pratica di tutti i sistemi di locazione. Il volume, illustrato e legato in tela, costa L. 2,50. Ha pubblicato pure la 3.a edizione di *Il messaggio*, del dott. C. Vanzini, con 12 grandi tavole dimostrative dei modi in cui il messaggio deve essere praticato. Il volume costa L. 2,00.

Il nuovo negozio dell'Argenteria F.lli Broggi

Milano, 31 ottobre.

I giornali milanesi registrano l'apertura d'un nuovo grandioso negozio nel Corso Vittorio Emanuele, 57, quello della Fabbrica Argentoria F.lli Broggi, la quale ha dovuto cercarsi sullo stesso corso un negozio assai più ampio, per rispondere alle esigenze d'una crescente clientela e d'una più vasta produzione.

La Società Anonima F.lli Broggi è ormai nota in tutta Italia. Essa infatti possiede succursali e depositi anche a Roma, Genova, Spezia, Napoli e Palermo. A Torino essa ha quella notissima di via Roma, 42.

SPORT

IPPICA.

L'ultima giornata delle corse al galoppo a San Siro

"Alcimedonte,, di razza di Bezzate vince il "Premio Chiusura,, (L. 10,000)

Ci telegrafano da San Siro, 1, ore 20:

Un pubblico numeroso accorse all'ultima giornata di corse al galoppo.

Premio Cardano (a vendere). — L. 1200, distanza metri 1600. Corrono:

Madunan, Balham, Ticino, Argentina, Asinelli, Della, Drummel. Arrivano:

1.o Drummel (57, Massai), del ten. A. Vitale;

2.o Balham (72, propr.), di Chimalli;

3.o Della (60, propr.), del ten. Boschi.

Vinto per tre lunghezze; cinque dal 2.o al 3.o. Invenduto il vincitore.

Premio Ognissanti (siepi e chase). — L. 3000; distanza m. 3000. Corrono:

Pentecoste, André Madalena, Le Belvédère, Lilian, Pizzardone, Lemora, Rhubarbe, Mose. Arrivano:

1.o Rhubarbe (60, Amodio), della Scuderia Piaciano;

2.o André Madalena (69, Gabrielli), del capitano Pollerani;

3.o Pizzardone (54, Pozzoli), di Simonetta.

Vinto per quattro lunghezze, sei dal 2.o al 3.o.

Premio Albenga (a vendere). — L. 2000, distanza m. 1400. Arrivano:

1.o Quirido (52, Blackburn), di Sir Rholand;

2.o Wandero (52, Lane), del comm. Modigliani;

3.o Uria (48, Garrigou), di Razza di Portomaggiora.

Vinto per tre lunghezze; cinque dal 2.o al 3.o. Invenduto il vincitore.

Premio Canonica. — L. 4000; distanza metri 2000. Corrono:

Sisifo, Narquoise, Canegrate, Santa Frusta, Bergeret, Verrocchietta, Jacopo della Quercia, Miss Norn, Bonnery, Parva Favilla. Arrivano:

1.o Verrocchietta (51, Mambester), di A. Chiatre;

2.o Jacopo della Quercia (51, Spencer), di F. Testo;

3.o Bergeret (52, Varga), di Bessero-Miniscalchi.

Vinto per 3/4 di lunghezza; una e mezza dal 2.o al 3.o.

Premio Chiusura. — L. 10.000; distanza metri 14.000. Corrono:

Mirasini (50, Reid), Persil (63, Lane), Frogola (48, Jacobs), Alcimedonte (50, Garibbi), Sileno (50, Benzoni), Ruda (58 1.2, Costoni), Marco Simone (50, Blackburn), Guido Reni (50, Spencer). Arrivano:

1.o Alcimedonte, di Razza di Bezzate;

2.o Guido Reni, di F. Testo;

3.o Mirasini, di Chimelli-Da Zara.

Vinto per una incollatura; una lunghezza e mezza dal 2.o al 3.o.

Premio Sesto (a vendere). — L. 2000; distanza m. 900. Corrono:

Nut Shell, Ciro, Musodoro, Brunzania, Capri, Empoli, Frassuolo. Arrivano:

1.o Nut Shell (50, Spencer), della Scuderia Pinciana;

2.o Ciro (48, Jacobs), di Razza Gerbido;

3.o Brunzania (54, Lane), di Dall'Acqua.

Vinto per 3/4 di lunghezza; 3/4 di lunghezza dal 2.o al 3.o.

Premio Bellano. — L. 3000; distanza m. 2100. Corrono:

Mozusdar, Alecto II, Niagara, West End, Golzeko Izarra. Arrivano:

1.o West End (51, Spencer), del comm. Canturini;

2.o Golzeko Izarra (57, Bartlett), di Razza di Besnate;

3.o Alecto II (53, Jacobs), di Razza Gerbido.

Vinto per due lunghezze; quindici dal 2.o al 3.o.

AVIAZIONE.

Grandi voli all'aerodromo di Cameri

Ci telefonano da Novara, 1, ore 24:

Oggi fu una grande giornata al campo di aviazione di Cameri, che ha ripreso in questi giorni di bel tempo tutta la maggiore attività. L'importanza che va assumendo ogni giorno questa scuola si è nuovamente confermata oggi, sia per il numero veramente grande degli aviatori che presentemente vi fanno capo, ed ancora per le numerose domande di nuovi allievi pervenute all'ing. Thouvenot.

Chavez ha oggi effettuato il suo debutto in questo campo, un debutto veramente eccezionale, che ha stupito tutti gli aviatori ed il numerosissimo pubblico accorso ogni si campo. Egli ha meravigliato, questa è la verità pura, per i suoi voli sicuri, per gli arditissimi *virages*, per le sue scherzose e molteplici evoluzioni, dico scherzose perchè con sicurezza veramente maestosa volteggiava a destra ed a sinistra, formandosi sopra il tetto degli hangars, ripartendo dallo stesso posto con destrezza non comune. Oltre a ciò, ha compiuto lunghi ed alti voli, portando pure passeggeri, fra cui l'avvocato Facioli, di Torino, il quale ha compiuto brillantemente la prova esclusivamente per l'acquisto del brevetto di pilota che sarebbe stato certamente conferito a Fino Negretti, delegato della Società di aviazione se fosse stato avvertito in tempo. Il capitano Bruno, che ha iniziato le sue prove col nuovo apparecchio italiano *Antoni*, ebbe delle promettentissime. essendo riuscito a sollevarsi per parecchie volte. Lo Stucchi, di Milano, con il suo *Blériot*, ci fa assistere ogni giorno alle sue evoluzioni sicure ed eleganti, dimostrandosi buon maestro nella scuola dei meccanici. R. Cavedili, di Torino, pilota della ditta Sonchi e C., di Chivasso, ha ripreso le sue cesure, riuscite e promettenti.

PODISMO.

Dorando vince il "match,, con Blasi

Ci telegrafano da Modena, 1, ore 24:

Il *match* podistico fra Pietri Dorando e Blasi, campione romano, venne vinto da Dorando, che ha percorso nell'ora Km. 18,922.

Praga risponde ancora a Lodi

Milano, 1, ore 16

A Marco Praga, Luigi Lodi non aveva risposto, ma bensì rispondendo ad una lettera del Bergamini accennava ad alcuni errori trovati in un lavoro alcuni anni or sono in un giornale di Marco Praga.

Marco Praga risponde testualmente così:

« Luigi Lodi, Roma. Non ho mai desiderato di occuparmi di lei. Ad una notizia falsa pubblicata sul suo giornale, risposi con il mio telegramma di sabato, che diceva chiaramente il mio pensiero. Ella si contenta di rispondere con delle puntate che non mi toccano. Ammiro la sua prudenza: non ho altro da dire. — *Marco Praga* ».

In quanto poi alla lettera De Angeli, questa è rimasta senza risposta.

Gravissimo incendio a Falcade

Belluno, 1, ore 24.

Giunge notizia di un gravissimo incendio che ha stanotte distrutto quasi tutti gli uffici e la dogana di Falcade. I pronti soccorsi hanno impedito che tutta la dogana rimanesse preda delle fiamme. L'incendio distrusse anche una parte dei documenti e degli atti di ufficio. Mandano maggiori particolari.

Stato Civile di Torino

1.o Novembre 1910.

NASCITE: 39, cioè maschi 16, femmine 12.

MATRIMONI: Ferreri Ferdinando con Perrone Domenica — Visetti Attilio con Demaltas Giuseppa.

MORTI: Vermena Giacinto, d'anni 36, di Biella, selciatore, via Foggia, 15.

Emanuel Giuseppe, id. 82, di Robella, agiato, via Nizza, 30.

Molino Carlo, id. 56, di Buttigliera d'Asti, pensionato, corso Napoli, 36.

Manassero Maria v. Cossa-Mar, id. 48, di Pessinetto, casalinga, via Borgo Dora, 34.

Perrone Giuseppe, id. 73, di Bra, panierale, corso Ponte Mosca, 51.

Quaglia Teresa n. Cignetto, id. 29, di Torino, sarta, via Carlo Alberto, 33.

Aprà Lucia n. Rocco, id. 66, di Torino, lavandaia, strada Cartmann, 225.

Dellocchio Pietro, id. 21, di Caminale, sold

Franco Alessio, id. 21, di Torino, panettiere

Audino Margherita o. Gassali, id. 54, di Albano, lavandaia.

Pellerini Annibale, id. 65, di Chivasso, tipogr.

Carnus Anna n. Rizzo, id. 50, di Bra, casal.

Scuti Gioachino, id. 59, di Torino, cocchiere.

Borgarello Adele n. Cagnasso, id. 40, di Novello, cioccolatiera.

Dalmazzo Matilde, id. 30, di Napoli, domest.

Più 8 minori d'anni 10.

Totale complessivo 21, di cui 8 domiciliati, 10 negli ospedali, istituti, ecc. 11. Non residente in questo Comune 1.

OSSERVATORIO DI TORINO.

Palazzo Madama — 1 Novembre:

Altezza barometrica in millimetri a 0 gradi di temperatura: ore 9: 730; ore 15: 727,2; ore 21: 725,2.

Stato atmosferico — Ore 9: coperto; ore 15: coperto; ore 21: coperto.

Temperatura estrema ai nord in gradi centesimali:

Massima + 9.0 Minima + 7,8

Pietro Castello — Nella stanza al nord del Palazzo Madama:

Temperatura massima del giorno 31 + 14,7

Temperatura minima della notte dal 31 all'1 + 4,8

1 Novembre — Il sole sorge alle ore 7,11; tramonta alle ore 17,15.

Giorno della luna 1.

Stazione termometrica Bardelli (Corso Dante):

Temperatura massima del giorno 31 + 12,6

Temperatura minima della notte dal 31 all'1 + 6,3

Gli spettacoli d'oggi

TEATRO VITTORIO EMANUELE — (Società Anonima Italiana Impresa Teatrali) — Ore 20,45: *La Bohème*, opera in quattro atti, musica del maestro G. Puccini. — L. 1.60.

TEATRO CARIGNANO — (Proprietà F. Chiarella) — (Compagnia drammatica Andò-Fagli-Gandusio). — Ore 20,45: *La Rafica*, commedia in tre atti, di Bernstein — L. 0.60.

POLITEAMA CHIARELLA — Riposo.

TEATRO ALFIERI — (Impresa Rovin-Zerboni) — (Compagnia drammatica Ando-Fagli-Gandusio). — Ore 20,45: *La Rafica*, commedia in tre atti, di Bernstein — L. 0.60.

TEATRO BALDO (Compagnia Italiana d'operette Luigi Marenco) — Ore 21: *Il viaggio di Suzette*, operetta in tre atti, musica del M.o Léon Vasseur — L. 1.

TEATRO ROSSINI — (Compagnia Piemontese Teodoro Cuniberti) — Ore 20,45: *Le nozze sante*, un atto, di E. A. Berta; *Un rimedio per le donne*, commedia in due atti, di G.

Perchè avrei accettata
la Cattedra di filosofia della Storia

Guglielmo Ferrero nel pomeriggio di ieri, per inaugurare l'Università popolare fiorentina, ha tenuto nell'aula magna dell'Istituto di studi superiori una conferenza, in cui ha voluto affrontare direttamente la tanto agitata questione della cattedra di filosofia della storia che voleva offrirgli il Governo italiano alla Università di Roma. Siamo lieti di poter offrire ai nostri lettori, per cortesia del direttore della Nuova Antologia, *un brano essenziale, che esprime le idee del conferenziere sul modo in cui si potrebbe svolgere l'insegnamento della filosofia della storia.*

. . . . . .

L'ambizione che mi mosse ad accettare una cattedra di filosofia della storia, non fu già di creare una scienza nuova o di dissotterrare una mummia, ma di tentare una innovazione nel modo di insegnare la storia, a cui vo pensando da tempo: alla quale quel nome mi parve che convenisse, e che repugnerebbe potrebbe essere di qualche profitto agli studi. E l'innovazione sarebbe questa: dividere lo studio della storia non per epoche — antica, medioevale, moderna, contemporanea, — ma per categorie di fenomeni. Mi spiego. Ci sono dei fenomeni storici, che possono a ragione definirsi unici, e sono grandi eruzioni del nuovo, da cui la faccia della storia è periodicamente sconvolta, e in cui esplodono all'aperto, ogni tanti secoli, gli strati profondi e le accumulazioni degli innumerevoli sforzi individuali in quelli avvenuti. Tali sono: l'Impero Romano, il Cristianesimo, l'Islamismo, la Scoperta dell'America, la Riforma, la Rivoluzione Francese. E questi sfuggono ad ogni tentativo di classificazione. Ma anche questi fenomeni unici si possono scomporre in fenomeni più semplici e comuni, che sono poi la trama ordinaria della storia, e che si possono classificare in un certo numero di categorie, come sarebbero: guerre, rivoluzioni politiche, lotte diplomatiche, dinastie, aristocrazie, repubbliche, burocrazie, religioni nazionali e politiche, religioni cosmopolite, mistiche o metafisiche; e via dicendo. Orbene: son questi gruppi di fenomeni che dovrebbero essere l'oggetto di un insegnamento di filosofia della storia. Un anno, ad esempio, prendervi a soggetto del corso la guerra: ma lasciando le vaghe dissertazioni sulle origini, l'evoluzione e il campo della guerra, in cui anche io errai alla ventura tanti anni fa, nei primi tentativi del pensiero immaturo, ai seguaci attardati di Hegel; scegliendo invece in tempi diversi due o tre guerre, sottoponendo la prima, poi la seconda, poi la terza, a quel processo di minuta analisi, di cui ho discorso poc'anzi; scomponendole tutte quante è possibile, per via di questa analisi, nelle loro forze elementari, intelligibili immediatamente, secondo quel principio a cui ho già alluso, trattando della dottrina della corruzione, e che è per me la base di tutta la filosofia della storia: le ultime forze motrici di ogni evento esser cioè passioni ed idee di immediata intuizione, perchè insite in ogni spirito umano; infine cercando al fondo di questa analisi quel che c'è di comune e di singolo, di simile e di diverso in quelle guerre. Un altro anno si potrebbero prendere a soggetto e trattarle nel modo stesso, su alcuni esempi scelti con avvedutezza, le dinastie o le aristocrazie; in un anno successivo il corso potrebbe essere dedicato ai grandi processi che, come il processo di Rutilio Rufo in Roma, quello dei Templari nel Medio Evo, quello della Colonna in Francia alla fine del secolo XVIII, sono segni di gravissimo perturbamento e di prossima crisi in tutto lo Stato o in singole istituzioni; altro argomento di un nuovo corso potrebbe essere la legalità: studiare cioè, con esempi ricavati da tempi ordinati e da tempi di rivoluzione, come lasca, si comporti e si applichi quel principio così sottile e così potente, ombra, finzione, idea che regge, più solida di una trave maestra, tutto l'edificio sociale.

E' chiaro che, capovolto a questo modo lo studio della storia, gli abissi della cronologia si richiederebbero, ogni avvenimento sarebbe ravvicinato ad egual distanza da noi, dallo sforzo di ritrovare in tutti l'eterno umano che rifà, in forme sempre diverse, una storia nella sostanza sempre identica a se medesima. Il che può sembrare tuttavia equivalere a sopprimer dalla storia la considerazione di ciò che in essa è infinitamente vario, — le forme, — a pro delle forze sempre eguali, che combinandosi variamente le generano: di sopprimere cioè il tempo, che è la ragione essenziale della storia, come ognuno del resto intende facilmente da sè. Se nella storia sono da osservare poche forze elementari sempre all'opera e una infinita catena di eventi, in cui quelle forze si intrecciano e di cui ogni anello ha qualche cosa di unico in sè, non fosse che la posizione sua in quel punto del tempo, perchè dovremmo noi sforzarci di spiegare la catena nei semplici fili che la compongono, invece di investigare come essa scenda intrecciata e inestricata a quel modo a pendere nella eternità? Se sul campo di Canne l'istinto naturale della conservazione e gli stimoli artificiali dell'eroismo combatterono tra loro, nel cuore dei soldati, una lotta psicologica non dissimile da quella che combatterono in altri cuori, pochi anni sono, sui pinoli della Manciuria, non ci preme perciò di conoscere per qual ragione Romani e Cartaginesi si trucidarono ad arma bianca, Russi e Giapponesi con il fuoco e con la mitraglia. Senonchè, già fu detto, ma giova ripeterlo, la filosofia della storia, almeno come io la intendo, è precipuamente un metodo di insegnamento (perciò ne avrei accettato una cattedra, ma non scriverò mai su quella alcuna opera); e tutti i metodi di insegnamento sono per necessità parziali, inadeguati alla infinità complessità delle cose, di cui investigano solo la parte che è più facile o più conveniente conoscere. Certo colui che riuscisse, per via di qualche grande ipotesi, a render ragione di tutto lo sviluppo della nostra civiltà, dai primi e pallidi albori che illuminarono a stento il Mediterraneo sino all'immenso fulgore di questo pomeriggio che splende sull'Atlantico e circonfonde due Continenti; colui sarebbe un grande uomo. Io non mi sento da tanto: lo confesso candidamente; come confesso di non sentirmi per questo indegno di sedere tra i sommi storici e i celebrati filosofi di cui le Università Italiane, come tutti sanno, rigurgitano. L'insegnamento, di cui vi ho tenuto discorso, non pretenderebbe di trovare negli abissi del tempo la chiave della storia universale: ma si sforzerebbe solamente di rilevare della storia, così tanto denudata, un fattore dell'alta cultura, profittevole così agli uomini di pensiero come agli uomini di azione, ammaestrando gli uni e gli altri a discernere rapidamente gli errori volontari o fortuiti, che alterano la tradizione, a scomporre i più importanti fenomeni storici nelle forze a parti che li compongono; a ravvicinarli a cause, a fatti, a persone, a passioni e ad idee già note per precedente esperienza e conoscenza.

Ho detto che un insegnamento siffatto potrebbe aiutare a far della storia ciò che essa oggi non è: un fattore necessario dell'alta cultura e servizio così della dottrina come della pratica. Non sarebbe infatti inutile a ben preparare coloro che si eleggono a compito dell'esistenza il comprendere e lo spiegare agli altri il passato, i professori di storia e di letteratura; perchè quale altro modo può tenere chi debba rendere intelligibile a sè e agli altri il passato, se non cercare in quello ciò che rassomiglia e ciò che è diverso dalla realtà in cui viviamo: inevitabile ultimo termine di confronto per tutti i nostri giudizi sulle cose umane? Certo chi tenti risuscitare a vita per questo mezzo le età che furono, può errare: ragione per cui tanti valentuomini vorrebbero rinchiudere a chiave, nelle vetrine della erudizione, l'arido ossame del passato; senza pensare che se quelle ossa devono restare ossa aride, tanto vale lasciarle nei sepolcri ove il tempo le aveva gettate. Altro mezzo la mente nostra non ha di capire le azioni umane che il confronto; onde la storia, studiata a quel modo, aiuterebbe a capir tutte le forme dell'eterno umano: non solo la politica, la guerra, la finanza, la religione, ma anche l'arte e la letteratura. In non ho, ad esempio, intesa a fondo la Divina Commedia, nè sentita tutta la patetica grandiosità di quel grido di dolore e di speranza, di rabbia e di amore che squarcia i secoli, se non dopo avere, investigando nella storia Romana la dottrina della ruminazione, osservato a lungo il supplizio a cui la storia danna le aristocrazie decadute, cui Dante apparteneva, facendole assistere impotenti alle vittorie del denaro sul lignaggio, della gente nova sulla tradizione, del successo mondano sulle più nobili e disinteressate virtù.

Ma così studiata la storia, ho aggiunto, potrebbe avere anche un ufficio pratico, esercitare cioè la mente a capire il presente. Come non possiamo capire il passato che confrontandolo con il presente, così non possiamo capire il presente che confrontandolo con il passato; in tutte le opinioni che noi professiamo sul presente, è implicita sempre, vernice o falsa, qualche nozione storica, senza ogni conoscenza storica sottintende un'allusione al presente: noi non vediamo il presente che attraverso i ricordi del passato, non ricordiamo il passato che entro le esperienze del presente. Quante volte ci accade di fraintendere i tempi nostri perchè mal conosciamo il passato a cui sempre il confrontiamo, per poterlo in qualche modo penetrare! Per esempio: la nozione del progresso, pur così fondamentale dei nostri tempi, non può essere nel più che il confuso presentimento di un indefinibile, uno sgorbio mentale anzichè una idea precisa, perchè essa implica il confronto tra ciò che è e ciò che fu, e i più invece non conoscono quello che fu se non per falsissime imagini. Una civiltà come la nostra, che vive dell'idea di progresso, dovrebbe considerare come una disciplina fondamentale lo studio della storia, inteso non tanto come sforzo di ricordare il passato, ma come esercizio del riconoscere le differenze e le somiglianze tra il passato e il presente. In cerchia più angusta, un siffatto studio della storia sarebbe buon esercizio all'uomo di Stato, per addestrarsi a riconoscere sotto le mobili e fallaci forme di cui si rivestono, le vere forze che governano il mondo. Quale è, ad esempio, l'ufficio di un diplomatico? Incaricato oggi di una missione a Parigi, a Berlino, domani a Pechino o a Costantinopoli, un'altra volta a Lima o a Rio De Janeiro, dovunque egli deve rapidamente indovinare, dai fenomeni esteriori e visibili, quali forze sociali governino il Paese, quelle che esse veramente valgono, vogliono e possono: e a questo certo l'intuizione naturale e la pratica sono i due aiuti maggiori; ma di qualche vantaggio può esser pure — me ne ho fatto io stesso la prova, — lo studio della storia, quando avvezzi a scomporre rapidamente le istituzioni e gli avvenimenti nelle idee e nelle passioni elementari che ne sono come la trama.

. . . . . .

Guglielmo Ferrero.

Ciò che è risultato dall'inchiesta governativa
sul Liceo V. E. di Perugia

Perugia, 1, ore 22.

Si apprendono ora i risultati di una inchiesta ordinata dal Ministero della pubblica istruzione sull'istituto tecnico Vittorio Emanuele di Perugia. Il Ministero ha ordinato che tutti i documenti dei licenziandi e dei respinti dell'istituto tecnico fossero trasmessi a suo tempo al Ministero per un adeguato controllo. Il controllo condusse all'annullamento degli esami per parecchi giovani ed alla ripetizione delle prove per gli altri. Vi sono state delle irregolarità nella accettazione dei giovani in seguito alle quali l'Autorità ha proceduto contro i ritenuti responsabili. Le irregolarità consistevano principalmente nell'avere accettato documenti non corrispondenti a verità, quali ad esempio quelli di permanenza di oltre sei mesi nella città, mentre il preside dell'istituto doveva sapere che quei giovani non abitavano in Perugia. Il Ministero mandò per procedere ad un'inchiesta il comm. Bussani, il quale ha ora lasciato la nostra città. Il risultato della inchiesta è intanto questo: che il preside professor Del Prati è stato trasferito a Cosenza ed il segretario dell'istituto tecnico non è stato confermato nel suo ufficio. Il Ministero stesso poi ha presentato denunzia al procuratore del Re per i documenti ritenuti falsi e contro gli eventuali responsabili. I documenti, in maggior parte, consistono in atti di notorietà fatti da notai. I risultati dell'inchiesta hanno portato alla scoperta del fatto che anche al ginnasio di Perugia erano stati ricevuti, dai giovani licenziandi, dei documenti che il giudice stesso ha giustificato da varie parti pressate, non volle rilasciare.

Il volo su Torino
e il giro intorno alla Mole Antonelliana
Il premio della "Stampa" L. 3.500

La nostra iniziativa di procurare alla cittadinanza il godimento e la soddisfazione di alcuni arditi voli su di un improvvisato aerodromo, alla parte della città non avrebbe completamente toccato il suo scopo se non si fosse riuscito di impegnare gli aviatori concorrenti alla nostra riunione a compiere pure dei voli fuori della pista, oltre cioè i ristretti limiti — quale orizzonte non è ormai ristretto ad un aviatore? — dell'Ippodromo di Mirafiori.

A tutti abbiamo voluto offrire la possibilità di applaudire i nuovi dominatori dell'aria.

E così abbiamo ottenuto che gli aviatori compiano nell'ultimo dei tre giorni della riunione, e cioè lunedì 7 corrente dei lunghi voli sulla città, ed abbiamo anzi istituito un premio per l'aviatore che girerà intorno e sopra alla Mole Antonelliana.

Il premio istituito dalla Stampa è di L. 3500. Tutti e quattro gli aviatori iscritti hanno intenzione di disputarselo, e sarà così sommamente interessante veder circuire la slanciata cuspide della nostra Mole da quattro arcoplani contemporaneamente.

Ecco come abbiamo trovato modo di procurare, anche gratuitamente, ai torinesi, il suggestivo spettacolo di voli a grande altezza e di lunga durata. Gli aviatori infatti, per concorrere al premio della Stampa, una volta partiti da Mirafiori, non potranno atterrare se non dopo aver attraversata la città, girato intorno alla Mole e rattraversata Torino, e fatto ritorno sulla vastissima pelouse dell'Ippodromo.

Del resto una quindicina di chilometri, per degli aviatori e degli apparecchi che ne hanno percorso della centinaia, rappresentano un'impresa non molto difficile e neppure temeraria. Siamo quindi certi che tutti e quattro riusciranno brillantemente nella prova.

Nel chiudere queste note, sentiamo il dovere di ringraziare vivamente quanti ci dettero gentile appoggio nell'attuazione della nostra iniziativa, ed in primo luogo la Confederazione degli Esercenti di Torino, i quali sentirono prontamente la bellezza dell'impresa a vantaggio della nostra città.

L'organizzazione

Con una rapidità davvero ammirevole la Commissione organizzatrice della riunione aviatoria da noi promossa, sta compiendo ed ultimando ogni pratica atta ad assicurare il successo completo dell'avvenimento che, se favorito come speriamo dal bel tempo, farà accorrere a Torino una vera folla di forestieri da ogni parte del Piemonte.

In ogni città e paese del Piemonte è apparso il grande manifesto annunciante ufficialmente i nomi dei concorrenti iscritti, e da ogni parte sono giunte alla Commissione numerose adesioni. Le disposizioni per il servizio d'ordine e di soccorso si sono ultimate. Posti di soccorso, distinguentisi dalla Croce Verde, saranno fissati in via Sacchi, alla Barriera di Stupinigi, alla Generala e presso i diversi reparti destinati al pubblico; alla cascina dell'ambulanza posta dietro il pesage ci saranno due dottori dell'ospedale Mauriziano, con infermieri, e presso gli hangars presterà servizio il personale inviato dall'ufficio d'igiene del Municipio. Un drappello di pompieri sarà a guardia degli hangars. Le segnalazioni saranno eseguite dalle torre che si innalza dietro gli hangars: ed ogni volta che un aviatore spiccherà il volo, la partenza sarà contraddistinta sul grande quadro segnalatore del nome dell'aviatore e del numero corrispondente al suo aeroplano.

Un elegante programma è stato compilato per ordine della Commissione, e perchè lo spettatore interessato non possa confonderlo con altre pubblicazioni, diremo che il programma ufficiale porterà sulla copertina una veduta della Mole Antonelliana. In ogni reparto dell'ippodromo destinato al pubblico vi sarà pure un buffet.

Oggi saranno rinnovate le due linee telefoniche ed il telegrafo. Domani sarà fatta la visita di controllo dei rappresentanti del genio civile, e venerdì, come già dicemmo, si farà la prova generale dei servizi in presenza delle autorità e dei rappresentanti della stampa.

La Commissione organizzatrice ha preso accordi col direttore dell'Osservatorio meteorologico, ed a mezzo del telefono si conoscerà di campo la velocità del vento.

Ai giornalisti

La Commissione ha deliberato di invitare tutti i corrispondenti di giornali quotidiani e sportivi, che s'interessano della riunione, ad inviare entro domani, giovedì, la propria domanda per la tessera d'ingresso permanente. Indirizzare alla Stampa Sportiva. *Le tessere saranno distribuite dalle ore 22 alle 24 di giovedì.*

Si avvertono poi i giornalisti che due linee telefoniche sono messe a loro disposizione, ma che delle comunicazioni interessanti potranno usufruirne tutti i corrispondenti dei giornali che hanno abbonamenti o che avranno prestabilito un conto corrente con la direzione dei telefoni.

Gli aviatori

Ieri è arrivato da Parigi Eros (Ruggeroni). Stasera dovrebbero giungere, col treno di Francia, Weis, Bielovucic e Fischer, cosicchè domani stesso potranno iniziare, coi loro meccanici, il montaggio degli apparecchi.

Il Formano di Eros è invece quasi a point, oggi si procederà a piazzare il motore, e domani, probabilmente, verrà provato.

Ci consta che Bielovucic, appena finito il suo impegno di Torino, tornerà a Parigi per tentare la Parigi-Bruxelles-Parigi con passeggero.

Noteremo ancora che il monoplano Koecling, che verrà pilotato da Weiss, è pur esso provvisto del potente motore rotativo Gnome, 50 HP.

Weiss è un giovane ingegnere, direttore della Casa Koecling, che ha già al suo attivo dei brillanti saggi aviatori, ch'egli però ha sempre compiuto a titolo di collaudo dei suoi apparecchi, e mai a scopo lucrativo di gara. Ultimamente l'ing. Weiss ha volato ad oltre mille metri sopra ed intorno alla cattedrale di Autun.

Giovanni Bielovucic

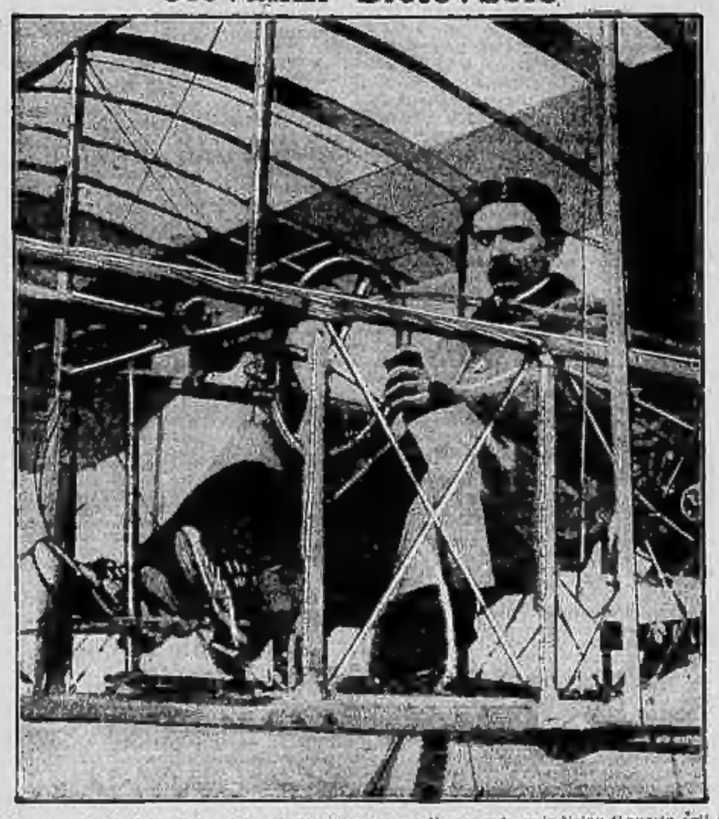

Diamo oggi il dettagliato stato di servizio del campione del biplano Voisin da corsa che parteciperà alla nostra riunione aviatoria, Giovanni Bielovucic, cui spetta l'onore del magnifico *raid* Parigi-Bruxelles e della Bourges-Parigi, è uno dei più arditi e risoluti aviatori ed è pur meritevole di venire classificato al rango dei più abili.

Il neo-*recordman* dei viaggi aerei è nato il 30 luglio 1890 a Lima, nel Perù, ed ha quindi la giovane età di 21 anni. Ha vissuto quasi sempre in Francia, conducendo a termine i suoi studi di filosofia all'Università di Parigi. Fece la sua iniziazione di aviazione presso i fratelli Voisin, dei quali monta sempre gli apparecchi.

Amico e rotto agli esercizi fedeli, ha lui molto coltivati nell'aeroscuola, Bielovucic si afferma ottimo pilota dopo pochissime lezioni. Fin dal suo secondo volo egli rimase nell'aria ben 25 minuti, ed oltre 100 metri di altezza, malgrado un vento fortissimo. Conseguì molto brillantemente il suo brevetto di pilota nello scorso giugno.

Iscrittosi tosto alla riunione di Budapest, dopo alcuni riuscitissimi voli, egli stancava il suo apparecchio per aver voluto prendere un virage troppo stretto.

Ohimè però inoltrarsi, e nei successivi meeting di Reims e Circuito dell'Est figurò sempre onorevolmente, pur rimanendo ai secondi posti.

Attendeva impazientemente il momento di poter dare la misura giusta del suo valore.

I fratelli Voisin, che avevano intravveduto in lui il prossimo campione dell'aria, non esitarono ad affidargli il loro nuovo modello di biplano, costruito tutto in ferro ed avente il timone di profondità trasportato posteriormente.

In breve Bielovucic apprese la nuova manovra e nella seconda quindicina di agosto egli effettuava due superbi voli su Parigi ad un'altezza variante fra i 400 e i 700 metri.

Ormai sicuro di sè, come del suo apparecchio, egli non nascose la sua intenzione di portarsi a Bordeaux per le vie dell'aria. Dopo uno studio accurato della carta e della topografia dei luoghi che avrebbe attraversato, egli si lanciò nell'aria, lasciando Parigi diretto alla mèta prefissa. Con una regolarità ammirevole e senza il minimo incidente, giunse a Bordeaux.

Bielovucic detiene con questo suo *raid* il *record* del mondo di *cross-country* aereo, su scala. Nel corso del suo viaggio, nei dintorni di Libourne egli dovette salire ad oltre 900 metri di altezza per sfuggire alle correnti che dominavano al basso.

Ecco, del resto, i tempi impiegati dall'aviatore nelle diverse tappe della Parigi-Bordeaux: Parigi-Orléans (Km. 110), tempo: ore 1,10 — Orléans-Chatellernault (Km. 170), tempo ore 1,45 — Chatellernault-Angoulême (Km. 135), tempo: ore 1,45 — Angoulême-Bordeaux (Km. 125), tempo: ore 1,37.

Riassumendo, Bielovucic ha percorso Km. 540 in ore 6.15, con una media oraria di Km. 108 da Parigi ad Orléans, di Km. 90 da Orléans ad Angoulême e di Km. 87 da Angoulême a Bordeaux.

A detta dell'aviatore, la tappa più penosa fu quella da Angoulême a Bordeaux.

E' da rimarcare che il *Sud-Express*, nella tappa Parigi-Orléans è stato battuto in velocità da Bielovucic di ben 9 minuti. Il treno infatti compì quel percorso in ore 1.39, mentre l'aviatore l'effettuò, come già dicemmo, in ore 1.30.

Questo lo stato di servizio del Bielovucic, che in pochi mesi, grazie ad un'audacia ed un'abilità di pilota delle più rare, ha toccato le più alte vette della notorietà.

Trentamila minatori
in isciopero nel Galles

(Servizio speciale della Stampa).

Cardiff, 1, ore 22.

Circa ventimila operai minatori, alle dipendenze di due Compagnie, sono senza lavoro, nel Galles meridionale. Undicimila di essi appartengono alla regione di Cambria, ed ottomila a quella di Powel Duffryn. A Cambria lo sciopero fu imposto da pochissimi uomini, che erano stati respinti in seguito ad una divergenza sul salario.

Il Sindacato minerario di Powell Duffry ha domandato che essi possano portare i propri utensili fuori della miniera; ma il direttore generale ha definitivamente rifiutato di ricevere la Deputazione degli operai, e la concessione relativa all'uscita degli utensili sarebbe fatta direttamente ai minatori, non ai loro delegati, che le Compagnie non riconoscono.

I minatori fanno quanto possono per trascinare allo sciopero tutti gli altri minatori di Powell, e si tenterà pure di persuadere i minatori di altra località ad abbandonare il lavoro. Il Segretariato dell'Associazione degli ingegneri si trovava oggi col Comitato dei minatori di Powell, e discusse con esso la posizione dei membri della propria Associazione, dimostrando che gli ingegneri non potevano abbandonare il lavoro per simpatia coi minatori, non avendo avuto nessun avviso in proposito.

Allora si è convenuto che sarebbero stati sottoposti agli ingegneri le idee dei minatori, e che gli ingegneri avrebbero deliberato in proposito.

Per quanto concerne Cambria, i padroni ed i minatori di quelle miniere sembrano che si preparino egualmente ad una larga lotta, giacchè i minatori di diversi pozzi di Clidoch Vale e di Mind Rondu, hanno ritirato i propri utensili, e la Compagnia ha fatto trattative per impiegare dei cavalli alla superficie.

Alla Borsa del carbone di Cardiff gli affari, da ieri sera, erano interrotti, ed i prezzi del carbone sono aumentati.

Peraltro, con ogni probabilità, il carbone ordinario sarà sufficiente a compensare la diminuzione della qualità superiore, che viene a mancare in seguito allo sciopero di Towell.

I prezzi, difficili a stabilirsi per la qualità sopraffina, sarebbero portati da 21 a 22 50 la tonnellata, per la seconda qualità da 19 a 20. Peraltro, le transazioni fatte furono troppo insignificanti, perchè questi prezzi siano effettivi.

Le vere condizioni del mercato saranno note tra qualche giorno.

Tuttavia, la situazione si è molto aggravata, dacchè nel Galles del Sud il numero degli scioperanti è aumentato, per il sopraggiungere di nuovi scioperi.

A Maesteg, settemila minatori della Compagnia del Nord temono un grande Comizio, il cui risultato fu questo: i lavoratori di notte si rifiutarono di scendere nei pozzi; i lavoratori di giorno non discesero stamane. Furono esposti parecchi lamenti, specie a proposito di salari.

Duemila lavoratori di un'altra Compagnia decisero pure stanotte di scioperare immediatamente. Essi sono malcontenti per il numero degli operai non organizzati impiegati nella miniera, i quali avrebbero dovuto abbandonare il lavoro il 1.o settembre. La Direzione consentì che i non organizzati fossero trattenuti per dar loro tempo di unirsi alla Federazione; ma in una riunione di stanotte si è detto che 231 impiegati restavano tuttora fuori dell'organizzazione, perciò lo sciopero è stato proclamato ed attuato immediatamente.

Così i ventimila scioperanti sono diventati trentamila, e la situazione da un momento all'altro può diventare anche più seria

Il card. Richelmy e le nozze Bonaparte-Saxe
Una lettera autografa della principessa Clotilde a Mons. Masera

Biella, 1, ore 22.

Monsignor Masera, vescovo di Biella, interrogato oggi sulle prossime nozze principesche di Moncalieri, ha recisamente smentito la notizia comunicata da alcuni giornali, secondo cui l'arcivescovo di Torino si sarebbe rifiutato di celebrare il matrimonio religioso tra i due Principi. Inoltre monsignor Masera ha soggiunto che non solo il cardinale Richelmy non ha mai espresso alcun parere contrario o negativo sulle future nozze, ma che egli è perfettamente d'accordo con l'augusta principessa Clotilde e col vescovo di Biella per quanto riguarda la solenne cerimonia nuziale. Infatti, allorchè la principessa Clotilde scriveva una lettera autografa a monsignor Masera, invitandolo a voler benedire le nozze principesche, il vescovo di Biella aveva già avuto l'autorizzazione generalizia ed il vivo compiacimento del cardinale Richelmy, che pure era informato di ogni cosa. Si è scelto monsignor Masera appositamente ed unicamente perchè questo prelato da molti anni è legato da grande affezione verso l'augusta principessa Clotilde, di cui fu per lungo tempo il cappellano e l'elemosiniere, vivendo quasi sempre al castello di Moncalieri. Questa cordiale affezione era sinceramente ricambiata dalla principessa Clotilde, della quale egli gode tutta la fiducia, come ne è prova la lettera autografa che monsignor Masera ha ricevuto fin dal 23 ottobre scorso.

Cadono quindi tutti gli apprezzamenti erronei della stampa anticlericale su tale fatto, e si conferma che alle nozze non interverranno il re Vittorio e la regina Elena: interverrà invece la regina Margherita.

Giornali e riviste

Abbiamo narrato giorni sono la poetica leggenda giapponese del crisantemo. La sua patria è nell'Estremo Oriente, dove è venerato nell'numero di nozze è detto «consolazione dei cuori»: le fanciulle se ne ornano i capelli; i poeti ne intrecciano i festoni intorno all'effigie degli dei familiari. Il nono mese dell'anno in Cina come dei crisantemi; e il nono giorno di questo mese è consacrato al fiore augurale; i sacerdoti lo benedicono infondendogli virtù magiche; i poeti di Europa cantano la viola e la rosa; i poeti d'Oriente cantano il crisantemo. V'è un tempio, a Cengtu, capitale della provincia di Setsuen, dove è esposta alla preghiere della folla l'effigie del genio protettore del crisantemo: l'effigie di una vergine dagli occhi di mandorla che beveva vino profumato con le foglie del fiore sacro e n'ebbe l'immortalità. I giapponesi hanno anch'essi il culto del crisantemo; la rivista *Hatta, Haf und Garten* dice che nel giardini del Mikado ci sono cespugli di crisantemi che recano sino a 600 fiori; parecchie sale del palazzo imperiale sono decorate con crisantemi stilizzati. Del resto, lo stemma imperiale reca un fiore di crisantemo indico, sedici foglie, alla bianche ed otto viola, alternate. C'è poi l'Ordine del crisantemo: massima onorificenza giapponese: non è conferita che a membri delle Case regnanti. Il crisantemo, in ispecie indico, è difficile da coltivare, ma può raggiungere sino a 16 centimetri di diametro. I cinesi hanno così caro questo fiore che, partendo dal loro paese, portano con sè la qualità prediletta. Credono essi che il crisantemo abbia poteri singolari: chi lo venera non invecchia se non tardi: è inoltre efficace contro l'ubbriachezza. L'Europa conobbe il bel fiore circa duecento anni fa. Cominciò con l'essere coltivato in Inghilterra; passò in Olanda, donde fu trasportato in Francia: poi si propagò dappertutto. Ha peraltro un nemico terribile: una specie di muffa che distrugge intere piantagioni: per combatterla ci vogliono aria, luce e sole. E niente altro che aria, luce e sole vogliono questi fiori stranieri, venuti ad annunciare, sulle tombe nostre, la vita...

***

Il modesto *lapis* che tutti usiamo, che è divenuto un oggetto indispensabile in ogni professione, ha una storia interessante, e la si può narrare brevemente, risalendo fino alle origini. Gli antichi ignoravano completamente l'uso della matita e anche del piombo sono ancora, come materia che potesse servire per scrivere o per disegnare, soltanto il Medio Evo adoperò il piombo per tracciare segni, linee e tratti. Il primo compito assegnato a questo metallo fu quello di ferire la carta o di tracciare dei segni rubricali semplicissimi. Nel secolo XVI, la scoperta della grafite diede origine alla creazione di un oggetto del tutto nuovo, il «lapis», che ebbe subito un successo clamoroso. Esso appunto in Inghilterra, dove appunto s'era scoperta la prima miniera di grafite, che per moltissimo tempo rimase anche unica. La grafite fu tosto allo stato puro, ridotta a piccole asticciole che s'introducevano dentro un astuccio di legno. Più tardi, dato il grande consumo che si faceva di questa materia, divenuta sempre più preziosa, si pensò di fabbricarsi il lapis artificiale, utilizzando i detriti della grafite; ed il chimico Conté, nel 1795, riuscì a comporre un impasto di piombaggine grafite e argilla, che dette meravigliosi risultati. Da allora l'industria del lapis ebbe un suolo, e prese in breve uno sviluppo enorme, specie in Germania, in Francia, in Inghilterra. Nel secolo XIX la scoperta di un'altra ricchissima miniera di grafite in Russia assicurava il pieno trionfo della matita, che in mille forme, sotto mille aspetti, fabbriche colossali, dotate di un macchinario perfettissimo, gettano ora nel mercato a milioni di esemplari ogni anno. — Così la *Rivista di Arti grafiche*.

***

L'Intermédiaire des curieux et chercheurs dedica uno dei suoi articoli all'origine delle parole: *proletario* e *proletariato*. La Rivista osserva che la parola *proletario* era già in voga nel 1848, nel quale anno il signor Ponsonailhe pubblicò una opera dal titolo: «Dei proletari: necessità e mezzi di migliorarne le sorti». E' notevole che Napoleone I designava la categoria *proletariato* nello stesso significato dei socialisti odierni. In una sua lettera del 19 Messidoro dell'anno X al cittadino Melzi, vicepresidente della Repubblica Italiana, a proposito della esportazione dei cereali, scriveva: «Di tutte questioni che dividono l'opinione e interessano il *proletario* e il proprietario, il valore del grano e quello della mano d'opera sono maggiormente in opposizione di interessi. Ed è pur quella — ed è forse l'unica — sulla quale il Governo deve sempre favorire i *proletari* contro i proprietari, senza che vi sia timore da parte dei proprietari o rivolta da parte del popolo». E qui la Rivista francese accusa Napoleone d'improvvisarsi di linguistica. Ecco — dice — non ha avuto torto nel considerare specialmente l'operaio, perchè il nome è bene applicato a coloro che non ha altra fortuna che i suoi figli (*proles*); mentre il contadino possiede quasi sempre (malche cosa ed è lavoratore più sicuro del piccolo borghese. Ha avuto torto, peraltro, di confondere il popolo col proletariato; dacchè il popolo (*populus*) comprende tutti i cittadini; e anche il popolino, la plebe (*plebs*) e l'insieme dei lavoratori manuali, tanto cordiali che operai. Del resto — conclude l'*Intermédiaire* — Napoleone vedeva in Pero nell'adoperare le questioni di diritto o d'economia politica con una stupefacente sicumera dottorale.

***

La *Funiculaire Ballon* è certamente una novità che merita di essere segnalata. Questa funicolare meravigliosa non è soltanto in progetto, ma essa esiste e funziona a Badweilerchenthal, in Austria, se bisogna credere al *News of the World* che danno sulla sua natura delle interessanti particolari. Presso Badweilerchenthal, che è una città abbastanza importante, si discende un panorama indimenticabile, ma l'ascensione alla montagna è molto monotona e molto faticosa. Un gruppo di ingegneri credettero in conseguenza che i turisti sarebbero apprezzare l'aiuto loro apportato mediante un pallone per condurli alla sommità: il pallone fu costruito, ed è una specie di piccola vettura da tramvia, leggerissima, fatta per seguire un binario stabilito sul fianco della montagna. Voi comprendete già il funzionamento di questa meravigliosa invenzione. Quando viene pronunciata la sacramentale *laissez tout*, il pallone dolcemente girando intorno alla montagna in spirale conduce il viaggiatore alla sommità. Ma la discesa è ancora molto semplice: si fa legare tutto il più necessario ed allora la vettura discende lentamente lungo il binario: il suo che resta nel pallone impedisce la discesa troppo brusca. Arrivato ai piedi della montagna il pallone è respinto. Questa *Funiculaire Ballon* funziona sotto la sorveglianza del Governo austriaco, il quale sul principio si mostrò esitante ad autorizzarne l'esecuzione.

***

Molto si è scritto e si è detto a proposito degli amori di Shakespeare, ma sempre in diversità di intendimenti a seconda della mentalità dei vari biografi. C'è chi lo fa sospirare davanti la vergine regina Elisabetta dai capelli rossi, mentre al contrario c'è chi narra aneddoti più volgari. Un biografo lo fa innamorare di una donna del popolo: Rosina di Oxford: traendo tutto lucrosi dal fatto che Goldsmith fu assiduo frequentatore dell'albergo Corona d'Oxford e dal vanto che esso ne trae di portar Dovenant di essere figlio del tragico per uno sfregio fatto dalla madre all'entrato costituzionale. E' certo però che Shakespeare fu un ardente corteggiatore di donne, e nobili due niente. L'*Ilforo* racconta che una volta il poeta udì una bella signora dare un appuntamento ad un artista ed avvicinatosi le lasciare alla sua porta di notte dicendo: «Io sono Riccardo III». Shakespeare, subito dall'ora stabilita, si recò al convegno munito di una scala: si sostituì all'amico e quando fu conosciuto pare non riuscisse seguito alla dama e allorchè il povero artista, bussando alla porta gridava: «Sono Riccardo III» il poeta, con accento beffardo, gli rispose: «Ed io sono Guglielmo il conquistatore!»

Ferisce gravemente il padre
per difendere la madre

Varese, 1, ore 22.

Nel pomeriggio il giovane Rongoroni Carlo, per difendere la madre che stava questionando col marito, afferrò una scala, e con essa vibrava un colpo alla testa al padre, ferendolo gravemente. Il ferito dovette essere ricoverato all'ospedale, ed il feritore venne tratto in arresto.

ULTIME NOTIZIE

Nuovi torbidi in Macedonia

Attentati alla dinamite - Assassini - Depositi di armi e di bombe

(*Servizio speciale della Stampa*).

Vienna, 1, ore 1.

Sembra che ricominciino le agitazioni rivoluzionarie in Macedonia. In un telegramma inviato alla *Zeit*, da Uscub, si dice che un attentato alla dinamite è stato commesso sulla ferrovia turca, presso Kamanoer, la notte di sabato scorso e nel quale sono implicati gli agitatori bulgari.

Sulla linea ferroviaria è stata trovata una lettera firmata da un Comitato bulgaro che annuncia un altro prossimo attentato per la causa della libertà.

A Uscub una scuola turca, aperta di recente, e dove si trova pure un collegio di maestri bulgari, è stata incendiata e distrutta da una banda di bulgari. Nella campagna sono ricominciati gli attentati terroristi. Nelle tasche di un turco assassinato da una banda bulgara, è stata ritrovata una lettera nella quale si dichiara che l'omicidio è stato commesso per reazione al disarmo e come protesta all'attuale regime di governo.

Salonicco, 1, ore 24.

Nelle vicinanze di Sienitza è avvenuto uno scontro tra una banda serba, composta di 8 uomini e le truppe turche. Due serbi uccisi, due feriti. Quattro sono riusciti a fuggire, gli altri furono fatti prigionieri.

Nelle vicinanze di Aivatli, nel villaggio di Kossova, sono stati ritrovati 148 fucili e 18 bombe, 12 scatole di dinamite, sette mila cartucce, 250 rivoltelle ed importanti documenti del partito rivoluzionario.

Numerosi bulgari sono fuggiti dalla campagna e sono stati arrestati e deferiti al Consiglio di guerra.

Gli incidenti alla frontiera montenegrina.

Costantinopoli, 1, ore 21.

Onde mettere fine agli incidenti sulla frontiera montenegrina, il Governo concesse l'amnistia a tutti gli albanesi, maomettani rifugiati nel Montenegro. La Legazione ottomana di Cettigne venne informata di questa decisione.

I profughi non saranno molestati rientrando nelle loro case: soltanto i rivoltosi saranno interrogati, e, per formalità, disarmati. Intanto si annunzia dalla frontiera montenegrina che negli scontri avvenuti a Vavoch Turi vi sono morti e feriti da ambe le parti.

Le relazioni elleno-turche verso un miglioramento.

Atene, 1, ore 20.

Il ministro degli esteri Gryparis, intervistato, disse: «Durante i miei colloqui col Sultano e col principe imperiale, fui oggetto di delicate attenzioni. I miei colloqui col Sultano, col principe, col Gran Visir, col ministro degli esteri e con altri ministri ottomani e notabilità turche potei comprendere che le relazioni elleno-turche tendono verso un miglioramento. Tutti promisero di abrogare i decreti di espulsione dei greci. La cessazione del boicottaggio anti-ellenico fa sperare che le promesse saranno mantenute».

Una convenzione militare russo-bulgara?

(*Servizio speciale della Stampa*).

Vienna, 2, ore 1.

Il corrispondente da Costantinopoli di un giornale di Belgrado, che ha rapporti con l'ambasciatore di Russia, annunzia che si sarebbe conclusa una convenzione militare segreta fra la Bulgaria e la Russia. Secondo questa convenzione alcuni punti della costa bulgara del Mar Nero dovrebbero servire al transito e allo sbarco delle truppe russe. Da parte sua la Russia proteggerebbe la Bulgaria contro le aggressioni della flotta turca nei porti di Varna ed Burgas. Questa convenzione, se vera, sarebbe in rapporto accordo turco-rumeno, di cui si è già tanto parlato.

Il nuovo monoplano Morane

(*Servizio speciale della Stampa*).

Parigi, 2, ore 1.

Un interessante annunzio mette a rumore il campo sportivo. Leone Morane presenta un suo speciale monoplano. Morane ha preparato questo monoplano da molti mesi in collaborazione con l'ingegnere Saulnier e coi fratelli Borel. Il monoplano Morane è fatto per raggiungere le maggiori velocità, e conservare il *maximum* di sicurezza. L'idea di garentire l'incolumità assoluta del pilota è stata la preoccupazione suprema dei costruttori, i quali hanno voluto che l'apparecchio potesse sorpassare i cento chilometri senza perciò essere obbligato ad impiegare un motore la cui eccessiva potenzialità sarebbe stata pericolosa. Le ali assolutamente piatte, sono molto lunghe, ma poco profonde: l'apparecchio infatti è molto corto. La lunghezza delle ali nel senso del movimento è di 9 metri e 80 centimetri; la lunghezza completa è di 5.80. Il peso totale, compreso un motore Gnome di 50 HP. nonchè del serbatoio, è di 196 chilogrammi. Ciò basta a spiegare la leggerezza del monoplano. I piani di dietro non hanno alcuna incidenza. Il montaggio del motore è tutto speciale: esso è installato come in un biplano: il suo raffreddamento assoluto è garentito dal fatto che non vi sono lamiere davanti ad esso. Gli esperimenti di questo apparecchio sono avvenuti da una quindicina di giorni, all'aerodromo di Chartres. Il disgraziato Blanchard, morto recentemente nel tragico disastro aviatorio che tutti ricordano, ed il ben noto aviatore De Lesseps hanno fatto finora esperimenti di questo monoplano, raggiungendo la velocità massima di 100 chilometri all'ora. Leone Moran sta in questi giorni poco bene, ma appena ristabilito spera di partire su questo apparecchio alla conquista di nuovi trionfi.

Il matrimonio del governatore di Gibilterra

Un dono di re Manuel.

Londra, 2, ore 1.

Il generale sir Archibald Huller, governatore di Gibilterra, che ricevette poco tempo fa re Manuel e la famiglia reale portoghese in fuga, si è sposato oggi colla signorina Mary Inver Clyde. Il giovane re Manuel dall'esilio ha inviato al generale un bastone col pome d'oro, con incise le seguenti parole: «Con tutti i miei auguri in occasione del suo matrimonio, al generale sir Archibald Huller, da parte di colore che non dimenticheranno giammai la sua bontà e la sua ospitalità».

Dopo lo sbarco dei marinai inglesi nel porto persiano di Lingak

(*Servizio speciale della Stampa*)

Londra, 1, ore 1.

Lo sbarco di un centinaio di marinai inglesi nel porto di Lingak, sembra avere allarmato il Governo persiano.

Notizie tendenziose, venute da Teheran affermano, infatti, che il console inglese a Lingak ha preso questa misura di sicurezza contro il desiderio delle Autorità persiane locali. Ma si smentisce formalmente questa affermazione erronea. Lo sbarco dei marinai inglesi è stato comandato dal console inglese e dalle Autorità persiane, che giudicarono la città in pericolo, e si riconobbero incapaci di difendersi contro le tribù. E' giusto anche ricordare che questa occupazione momentanea di quel piccolo porto del litorale non ha alcuna relazione con la polizia della strada Ouchir-Ispahan, di cui l'Inghilterra reclama in questo momento la riorganizzazione. La sola strada che può riattaccarsi a Lidjak è quella da Chiraz a Benderabbas, che è quasi abbandonata.

Il porto di Linjak è, d'altronde, di secondaria importanza.

Una Nota ufficiale dice che il *Foreign Office* è stato ufficialmente informato che dei torbidi sono scoppiati a Chiraz. Il Governo centrale sarà reso responsabile dei cattivi trattamenti prodotti ai commercianti sudditi inglesi.

L'allarme dei giornali tedeschi

Berlino, 1, ore 23.

I giornali sono pieni di notizie, più o meno tendenziose, sulla situazione in Teheran. Si sa che la posizione che l'Inghilterra e la Russia hanno in Persia è una spina nell'occhio degli espansionisti tedeschi. Da molto tempo gli attacchi alla politica anglo-russa in Persia sono all'ordine del giorno nella stampa tedesca. Oggi, il *Lokal Anzeiger* commenta in modo sfavorevole alla Russia la Nota anglo-russa diretta ad ottenere dal Parlamento persiano il pagamento della rata semestrale dello stipendio all'ex-Scià.

Il *Lokal Anzeiger* considera la cosa come una offesa al Ministero persiano degli esteri, il quale è addolorattissimo della Nota, poichè essa viene dopo che egli aveva personalmente garantito il pagamento.

D'altra parte il *Berliner Tageblatt* riporta un articolo che il prof. Browne pubblicava ieri sul *Daily Chronicle* e nel quale l'articolista mette in guardia l'Inghilterra contro ogni azione violenta in Persia, tenendo conto che l'Inghilterra ha molti milioni di sudditi maomettani, la cui suscettibilità deve essere che il reggente di Persia ha diretto al *Daily Chronicle* prima di abbandonare Londra e mette in dubbio l'asserzione del *Times*, «che nessuno pensi a Londra ad un intervento nelle cose di Persia e che lo sbarco di 170 uomini non abbia altro scopo che di rimettere l'ordine nel sud di Teheran».

Gli altri giornali, senza eccezione, esprimono la stessa opinione.

Le incognite del rimpasto ministeriale nel governo di Briand

(*Servizio speciale della Stampa*)

Parigi, 2, ore 1.

Nel Consiglio dei ministri, che avrà luogo domani, al Ministero degli interni, sotto la presidenza di Briand, si risolveranno evidentemente tutte le incognite che attualmente regnano a proposito del Gabinetto. Infatti, durante questo Consiglio dei ministri, sarà esaminato soltanto il rimpasto provocato dalle dimissioni di Viviani e Ruau.

Briand ha passato il pomeriggio di ieri a caccia, nei dintorni di Parigi, col ministro degli esteri e col ministro del commercio, e rientrò ieri sera al Ministero degli interni, alle 7. Non ha dunque ricevuto nessuno dei collaboratori, nè alcuna delle personalità politiche, i cui nomi sono stati messi in giro in questi giorni, come quelli dei prossimi designati al portafogli dell'agricoltura e del lavoro. E Presidente del Consiglio, anche oggi, è stato totalmente assente da Parigi. Inoltre, Viviani, se pure sempre ha l'intenzione di ritirarsi, certo non ha ancora fatto pervenire le sue dimissioni a Briand. Verosimilmente, come si pensa negli ambienti politici, non le consegnerà prima di domani. Quanto ai portafogli dell'agricoltura, si fanno, tra i successori di Ruau, molti nomi, tra i quali Klotz, Lafferre, Noulens, e soprattutto Guisteau. Si parla di una candidatura Puech, per il Ministero del lavoro.

Taluni giornali poi continuano a credere che il rimpasto ministeriale possa essere più esteso. Si tratterebbe di sapere se, realmente, la legge intesa a togliere il diritto di sciopero ai dimendenti dei servizi pubblici, sia stata approvata all'unanimità o no dal Consiglio dei ministri. Ma questo sono voci, a cui non si può dare, fino a stasera, grandissima importanza. Bisognerà, infatti, aspettare il Consiglio dei ministri con la notizia precisa del rimpasto ministeriale. Frattanto, un giornale della sera insiste nel richiamare l'attenzione sulla necessità di ricorrere ad una riforma elettorale.

Per il riavvicinamento austro-italiano

(*Servizio speciale della Stampa*).

Vienna, 2, ore 1.

Il presidente della delegazione austriaca ha ricevuto da parte del Comitato per il riavvicinamento austro-italiano una mozione, la quale, prendendo argomento dal fatto che per la prima volta si è discusso nella delegazione austriaca il problema di un'intesa fra l'Austria e l'Italia, allo scopo di ridurre gli armamenti di terra e di mare, dice che tale accordo coll'Italia sarebbe ardente desiderio di tutte le classi sociali austriache, ma sovratutto dell'elemento cólto che sarebbe appoggiato pure dalla grande maggioranza del Parlamento italiano, dove molte illustri personalità, fra cui l'on. Maggiorino Ferraris, lavorano attivamente a questo scopo.

Un famoso processo letterario a Berlino

(*Servizio speciale della Stampa*).

Berlino, 2, ore 0.20.

Oggi ha avuto luogo la prima seduta di un interessante processo letterario, che interessa molte personalità notissime in Germania.

Il signor Kraus, di Berlino, proprietario e scrittore principale di una rivista settimanale politica, che ha la stessa posizione che ha la *Zukunft*, di Harden, chiede che sia proibita la vendita di un romanzo dello scrittore Wittels. Il signor Kraus vuole dimostrare che tutti i personaggi descritti nel romanzo sono presi da persone note, che vivono in Vienna. Il protagonista è nientemeno che egli stesso, e la protagonista è una signorina molto nota a Vienna. Siccome dall'azione del romanzo ne risulterebbe una caricatura ai modelli, il mezzo principale che, a che si proibisca il romanzo. Fra i periti figurano molte personalità letterarie molto note, fra cui l'umorista Roda-Roda e lo scrittore Zobeltitz.

L'Accusa chiede che il processo si tenga a porte chiuse. La Difesa si oppone, e il Tribunale le dà ragione. Si continua così il processo a porte chiuse.

Il Governo provvisorio portoghese decide sui diritti di Maria Pia

(Servizio speciale della *Stampa*)

Lisbona, 2, ore 1.

Il Governo provvisorio ha esaminato il contratto di matrimonio della regina Maria Pia col Re don Luigi, per stabilire i diritti della regina Maria Pia, testè rifugiatasi in Italia. Ora questo contratto che è stato pubblicato, è tale che Vittorio Emanuele Re d'Italia assegnava a sua figlia una dote di 500 mila franchi ed assegnava inoltre 100 mila franchi per il corredo e 250 mila franchi di gioielli, i quali come tutti gli altri beni che sarebbero venuti per via di eredità dall'Italia sarebbero appartenuti in proprio alla Regina, come bene parafernali. La dote doveva essere consegnata al tesoro portoghese con l'interesse del 5 per cento, per essere investita in beni immobili. Il Re del Portogallo dava in ipoteca di questa dote una parte dei beni dello Stato fino alla quantità sufficiente, e riconosceva alla principessa una dotazione annuale di 330 mila franchi a partire dal 1.o luglio 1862 per fare fronte alle spese di casa della Regina. Costei in caso di vedovanza avrebbe conservato la sua dote, ed avrebbe inoltre avuto il palazzo per residenza, se esso fosse restata in Portogallo, come realmente ha fatto dopo la morte di suo marito. Si sa che tra le anticipazioni fatte alla Casa Reale, e che sono state illegalità rimproverate al Governo monarchico, ve ne sono alcune fatte per conto della regina Maria Pia. Si ignora ancora ciò che decise il Governo provvisorio circa i beni dalla ex-sovrana.

Ciò che dichiara João Franco

Un altro antico ministro arrestato?

João Franco ha dichiarato che egli, al presente non ha nessuna intenzione di lasciare il Portogallo, e se fece ciò nel passato, fu in seguito a preghiera di Ferreira de Ajavalare, nell'interesse della nazione.

— Ora — egli ha aggiunto — io preparo la mia difesa. Il giorno in cui il Governo ed i Tribunali considereranno la mia vertenza colla giustizia come liquidata, se io mi risolverò a lasciare il Portogallo, lo farò per sempre...

Il *Diario de Noticias* raccoglie la voce, non confermata, che l'ex-ministro di giustizia nel Gabinetto Franco, Texeira, sarebbe stato arrestato nel suo castello di Cabanas sotto le medesime imputazioni che si fanno a Franco. E cioè: abuso di potere e regolamento fraudolento di debiti della Casa Reale.

Gesuiti portoghesi

ospitati nelle terre di un principe ungherese

(*Servizio speciale della Stampa*).

Parigi, 2, ore 1.

E' noto che il ricchissimo principe ungherese, Etarhazy uno dei più grandi proprietari fondiari dell'Ungheria, ha deciso di dare asilo ed ospitalità ai gesuiti portoghesi nelle sue terre.

Tanto per cominciare, egli cederà uno dei domini al di là del Danubio, per fondare un convento ed intraprendere la viticultura.

In seguito, mano mano che diverranno vacanti le 32 cure, dove egli esercita il diritto di patronato, il principe collocherà quelli dei gesuiti portoghesi, che avranno in questo tempo imparato a parlare ungherese.

Un tremendo accidente automobilistico

Un morto e due feriti

(*Servizio speciale della Stampa*).

Parigi, 2, ore 1,50.

Un terribile incidente di automobile ha costato la vita ad un medico molto noto nel mondo universitario. Il disastro avvenne stamane, alle 10, sulla via da Versailles ad Antony, in circostanze veramente drammatiche. Il dottore Armando Trousseau, medico oculista e figlio dell'illustre professore omonimo, lasciava stamane il suo domicilio, in Boulevard Haussmann, accompagnato dalla propria figlia e dal proprio genero, per recarsi in automobile a Versailles. La vettura, una superba *Limousine* di 40 cavalli, era condotta dal solito *chauffeur* del dottore; ma al ritorno il dottore volle mettersi egli stesso al volante e lanciò l'automobile a grande velocità. Verso le 9,45, mentre la vettura filava ad una andatura rapidissima e si era avviata sulla strada detta della Butterouge, il dottore si sentì preso da un tremendo timor panico: non riesciva più a dominar la sua macchina. Egli tentò di dirigere la vettura contro un piccolo albero; cercò anche di farla cadere in un fossato poco profondo, ma il radiatore della macchina urtò con estrema violenza contro un pilolo. Il cozzo fu terribile, la vettura si sollevò e ricadde a terra capovolta. Un passante fu colpito da un parafango e scagliato a grandissima distanza: ma fortunatamente la ferita che egli riportò non fu grave.

Ben peggiore sorte era toccata ai viaggiatori. Molte persone, che da lontano avevano assistito al disastro, accorsero presso i viaggiatori, e, con l'aiuto di pochi strumenti trovati alla meglio, sollevarono il pesante veicolo per liberare i disgraziati automobilisti. Il dottore Armando Trousseau, colpito dal volante, era rimasto ucciso sul colpo: i medici gli hanno constatato una frattura ledante tutta la parte destra della scatola cranica e uno schiacciamento della parte sinistra della faccia. Il genero del dottore, raccolto senza conoscenza, aveva un omero spezzato. Quanto alla signora, essa aveva riportato la doppia frattura del braccio destro e accusava violenti dolori interni. Soltanto lo *chauffeur* era rimasto incolume.

Un romanzetto della gelosia femminile

(*Servizio speciale della Stampa*).

Berlino, 2, ore 1.

Si ha notizia da Metz di un interessante caso di gelosia femminile svoltosi alla frontiera francese. Tre soldati tedeschi avevano venduto ad un ufficiale francese un fucile e delle munizioni di tipo speciale. L'autore del tradimento era certo Steffken, che era fuggito in Francia. La polizia tedesca si rivolse all'amico del traditore che abitava sempre in Metz, e questa, sapendo che l'amico conviveva a Nancy con un'altra donna, si lasciò vincere dalla gelosia e si mise completamente a disposizione della polizia. Fu così ordito un tranello. La donna scrisse all'amico, due volte traditore, che voleva avere un convegno con lui nel Lussemburgo, e che sarebbe andata ad aspettarlo a Pont a Mousson con un'automobile. Steffken viene al convegno, monta in automobile, e l'automobile parte con la coppia. Lo chauffeur era un commissario di polizia. Mentre Steffken pensava a tutt'altro che a guardare la strada, l'automobile prende la via di Treviri, dove si ferma di fronte al posto di polizia. Il povero Steffken è stato condannato a cinque anni di carcere.

Un disastro ferroviario

Un morto e trenta feriti

Charleroi, 1, ore 24.

Un grave accidente ferroviario è avvenuto stamane, alla stazione di Lutire. Il treno viaggiatori 1637, proveniente da Charleroi, e diretto a Bruxelles, urtò contro il treno proveniente da Braine-le-Comte, alle ore 9.17.

Le due locomotive sono rimaste sventrate e rese assolutamente inutilizzabili. I furgoni furono rovesciati; ma ciò che è incredibile si è il telescopeggio dei due vagoni di terza classe di testa. Essi sono letteralmente entrati uno nell'altro. Le pareti sono state strappate e ridotte in briciole, e così pure la separazione dei compartimenti e le banchine.

E' un miracolo se tutte le persone che si trovavano dentro non sono state stritolate. Ma una sola signora, certa Close, è morta sul colpo, in seguito a frattura del cranio. Vi furono trenta feriti, ma poco gravemente. Sette viaggiatori, peraltro, saranno costretti a subire delle amputazioni. Tra gli altri, una giovanetta ha avuto le due gambe stritolate, e il suo stato è gravissimo.

L'emozione è stata grande tanto più che questo treno era composto di viaggiatori che da Charleroi si recavano a passare la domenica nella capitale, profittando dell'ultimo giorno dell'Esposizione.

Tempesta di vento e di pioggia

nel nord della Francia

Diversi crolli e allagamenti

(*Servizio speciale della Stampa*).

Parigi, 2, ore 1.

Quest'oggi una violenta tempesta si è scatenata sul nord della Francia e del Belgio. A Parigi il vento ha soffiato con violenza nella notte e nel pomeriggio, accompagnato da una pioggia abbondantissima. Secondo un comunicato dell'ufficio meteorologico, la velocità del vento è stata di 33 metri al secondo e sulla torre Eiffel ha raggiunto i 108 metri al secondo. Qualche incidente è avvenuto in città. Il primo si è avuto alle 4 del mattino, al campo di Marte, dove un cavo di telegrafia senza fili della stazione della torre Eiffel si è spezzato in seguito all'estrema violenza del vento. Un'antenna del peso di 150 chilogrammi è caduta nell'entrata centrale. Anche nella rue Grenelle molti fili si sono spezzati, senza produrre, per fortuna, alcun danno alle persone. Alle 10.30 di questa mattina un camino si è staccato dal tetto di una casa in via Parmentier ed un tubo di ferro di più di due metri e mezzo di lunghezza è caduto, colpendo un passante, che ha riportato alcune ferite. Se, come si prevede, la quantità della pioggia continua ad aumentare, vi è da temere una straordinaria piena degli affluenti della Senna.

Anche nei dipartimenti si segnalano danni numerosissimi causati dall'inondazione. Il prefetto di polizia ha ordinato tutte le precauzioni necessarie contro ogni possibile evenienza e a tale uopo è stato messo a disposizione del prefetto della Senna, dei sindaci dei Comuni vicini e dei commissari di polizia tutto il materiale di soccorso: come vetture, cavalli, legni per costruzione dei ponti, barche, ecc.

A Manes il quartiere basso della città è stato invaso dall'acqua: gli abitanti hanno dovuto abbandonare le case in preda a spavento.

A Remiremont si annuncia pure che una tempesta di estrema violenza si è abbattuta su quella città cagionando forti danni ad immobili e foreste nei dintorni. La Mosella continua a crescere.

Una nave perduta?

Londra, 2, ore 2.

Un uragano violentissimo ha infierito su Londra, stamane. Numerosi accidenti sono stati segnalati lungo la costa inglese, durante la scorsa notte. La goletta «Creek Fisher» è affondata, all'entrata della Marsey. Tutto l'equipaggio è stato salvato con molta fatica. Un battello di salvataggio è stato inviato in soccorso dello «steamer» in perdizione, a Jenn Cliffe Ply, nelle vicinanze di Plymouth. Il cui era stata segnalata la critica situazione; ma il battello di salvataggio giunse senza dubbio troppo tardi, giacchè non fu possibile trovare nessuna traccia della nave in questione.

Nel Leicestershire e nel Rutland le strade sono state inondate. Alcuni tratti considerevoli della ferrovia del Great Central sono stati interrotti.

A East Bourne un canotto di salvataggio ha effettuato parecchi salvataggi.

Le colpe del cinematografo

(*Servizio speciale della Stampa*).

Londra, 2, ore 1,30.

Una delle conseguenze impreviste dell'effetto prodotto sui ragazzi dalle rappresentazioni cinematografiche è stato raccontato oggi nel pomeriggio al Tribunale giovanile di Tottenhim. Una giovanetta, di 14 anni, certa Maria Caroll, giorni sono gettava grida strazianti, chiamando aiuto dalla casa del suo genitore. I vicini accorsero e la polizia fece le prime constatazioni. La ragazza aveva le mani legate ed un bavaglio in bocca. Tracce di passi erano visibili presso la finestra e la porta. E' di là che i sedicenti ladri sarebbero penetrati ed avrebbero poi sfondato il contatore a gas per prendervi il denaro che vi si trovava. Nella stessa camera due sorelle della ragazza erano egualmente legate. Un poliziotto ha interrogato la minore, una bambina di cinque anni, ed ebbe la chiave del mistero. Si trattava di una macchinazione ordita dalla sorella maggiore, che, malgrado l'evidenza, continuava a dare una particolareggiata descrizione dei ladri. Ma, messa alle strette, la ragazza confessò di essere stata ispirata da un dramma di cinematografia, al quale aveva assistito, dramma nel quale dei ragazzi rubavano del denaro, nascosto nei campi.

Non potendo condannare le bambine per la loro tenera età, il Tribunale ha inflitto al padre una multa di 50 lire, affinchè egli sorvegli d'ora innanzi un po' più le sue figlie.

Tenta ferire la moglie e la suocera e si suicida.

(*Servizio speciale della Stampa*).

Ginevra, 2, ore 1.

Un dramma di famiglia si è svolto a Bischstein nel cantone di San Gallo. Carlo Domenico Guarda, italiano, cameriere in una birreria, aveva dovuto separarsi da sua moglie che era ritornata in casa dei suoi genitori. Il Guarda, non potendo rassegnarsi a questa separazione, penetrò stamane nella casa dei suoceri. Ivi presto avvenne una fiera contesa con la moglie e la suocera. Furioso il giovane, estrasse una rivoltella di tasca, sparò tre colpi sulle due donne. Fortunatamente egli non le colpì. Ma terrorizzato da questo fatto si rivolse contro di sè l'arma, e sparò un colpo alla testa. Dopo pochi momenti il disgraziato moriva.

La scissione dell'Aereo-club d'America

(*Servizio speciale della Stampa*).

New York, 1, ore 2.

Sapete già che il *meeting* di aviazione di Belmont Park è terminato magnificamente con un nuovo *record* del mondo, giacchè l'aviatore Johnston, su un biplano *Wright*, si è innalzato a 9714 piedi (2960 metri) ed avrebbe certamente raggiunto i 10 mila piedi e vinto il premio speciale di 50 mila lire se la benzina non gli fosse mancata. Il tempo del suo volo fu di un'ora e ventisei minuti.

Un banchetto è stato offerto all'Hôtel Plaza, ieri sera, dall'Aereo-club di America, e dal Comitato internazionale di aviazione ai concorrenti. Ma questo banchetto si risolse in una disillusione, poichè la metà soltanto degli invitati vi assistevano. I malcontenti — come vi ho già telegrafato — erano invece tutti raggruppati, per iniziativa di Drexel, il quale aveva loro offerto un banchetto al ristorante Sherrys. L'aviatore Drexel ha inviato a tutti i giornali una lettera per spiegare la sua astensione e l'ostilità che egli aveva dimostrato al Comitato di aviazione.

«Gli organizzatori del *meeting* — scrive il Drexel — dichiarando chiuso il *cross country* da Belmon Park alla statua della Libertà, mentre non doveva terminare che lunedì, hanno impedito a Graham White di fare un altro tentativo. Ma vi di più. Con la loro decisione essi hanno impedito il concorso a degli aviatori quali Radley ed il francese Aubrun. Così, in Europa, si dirà che questi premi sono stati gelosamente conservati per gli aviatori americani.

«Dal momento in cui il Comitato ha visto le probabilità per un altro aviatore americano di vincere il premio, ritornando sulla sua parola, esso ha dichiarato chiuso il concorso, impedendo a De Lesseps ed a Graham White di fare un nuovo tentativo, e impedendo altresì a parecchi aviatori di entrare in lizza. Il mio disgusto di fronte a questi segni di malafede sorpassa ogni espressione, ed ho intenzione di ritirarmi immediatamente dall'Aereo-Club di America. Tutti i veri *sportmen* americani seguiranno, almeno spero. Il mio esempio!».

Al banchetto offerto da Drexel assistevano Graham White, Latham, De Lesseps, Baldwin, Harmon, Mac Irdle, Harkness, Hamilton e Willard. Il banchetto dell'Aereo-Club di America riuniva invece Moisant, Radley, Hoksey, Leblanc e Simon. I fratelli Wright si sono mantenuti neutri e non hanno partecipato a nessuno dei due banchetti. A New Rork è già cominciato un certo movimento per organizzare un nuovo Aereo-Club, che si contrapporrà all'attuale Aereo-Club d'America.

Arrestati mentre tentavano trafugare i documenti di Ferrer

(*Servizio speciale della Stampa*).

Madrid, 2, ore 2.

La Polizia madrilena ha proceduto all'arresto di quattro individui, nel momento in cui si erano introdotti in un Ufficio militare, tentando di aprire una cassa-forte, nella quale erano rinchiusi i documenti relativi al processo dei prof. Francesco Ferrer, davanti al Consiglio di guerra.

La scomparsa del colera

Roma, 1, ore 24.

Dalla mezzanotte del 30 alla mezzanotte del 31 corrente, sono pervenute le seguenti denuncie:

In provincia di Caserta: a Formia, un caso di cui è in corso l'accertamento batteriologico, e nessun decesso; ad Isi un caso, di cui è in corso l'accertamento batteriologico, e nessun decesso; ad Averza (Manicomio Civile) un caso nuovo e due decessi tra i colpiti nei giorni precedenti.

In provincia di Salerno: a Salerno tre casi accertati batteriologicamente e nessun decesso.

In provincia di Palermo: a Palermo un caso accertato batteriologicamente e nessun decesso.

Nelle provincie di Bari, Foggia, Napoli, Roma, Lecce nessun caso nuovo e nessun decesso dei casi denunciati in precedenza, pei quali era in corso l'accertamento batteriologico. Risultarono negativi un caso ad Averza (Manicomio Civile) ed uno a Cancello Annone.

Bari, 2, ore 0.30

Un decreto del prefetto dichiara che i Comuni di Andria e Biscegliè sono immuni dal colera. Così tutta la provincia è immune.

Un feroce fratricidio

Cruenta ribellione ai carabinieri

Bergamo, 1, ore 24.

La giornata di oggi è stata una giornata di sangue per la nostra provincia. In questo momento giunge notizia da Trembate, che nel pomeriggio di oggi vennero a questione due giovani contadini, due fratelli, che dopo essersi scambiati delle sanguinose ingiurie, diedero il figlio ai coltelli: uno dei fratelli agguantò l'altro, che rimase all'istante cadavere.

Questa sera poi è giunta notizia di un altro grave fatto avvenuto nel vicino paese di Ponte San Pietro. Alcune notti sono, sulla strada di Ponte San Pietro, veniva consumata una rapina in danno di un contadino che transitava per lo stradale. I carabinieri addetti alla nostra stazione, facendo delle indagini, riuscirono per identificare i rapinatori. Erano tre contadini che abitano appunto a Ponte San Pietro, e perciò venne dato incarico a quel vicebrigadiere di portarsi alla loro abitazione per dichiararli in arresto. Ciò avveniva nel pomeriggio, quando il brigadiere si avvicinò ai tre rapinatori, facendo loro la dichiarazione di arresto: questi, che si trovano circondati da una trentina di persone, si ribellarono ed aggredirono il brigadiere, che rimase ferito in varie parti, e ferirono anche il milite che lo accompagnava.

Sul posto si è recato questa sera il tenente dei carabinieri con una squadra di militi, poichè la stazione di Ponte San Pietro è priva di militi.

La disgrazia mortale

di un fiaccherario ubbriaco a Milano

Milano, 1, ore 24.

Questa sera, verso le ore 22, in via Meda, il brumista Cantoni Giuseppe, di anni 64, trasportava nella sua vettura tre ciclisti con le relative biciclette, e si spingeva a corsa pazza, malgrado la nebbia fittissima. I tre ciclisti accorsi che il brumista aveva bevuto più del necessario, ed intuendo il grave pericolo cui andavano incontro, perchè videro che, malgrado le loro esortazioni, il cocchiere non voleva moderare la corsa, ad un certo punto uno dopo l'altro saltarono dalla vettura: poco dopo il veicolo ed il cocchiere andavano a cadere in un fosso, lungo la strada: i ciclisti, spettatori della disgrazia chiamarono aiuto: accorsero i pompieri, che rinvennero il brumista morto per la frattura del cranio, e le biciclette fracassate.

Il terremoto.

Parigi, 2, ore 1.

Telegrafano da Marsiglia che è stata avvertita stasera una forte scossa di terremoto a Salon. Il panico della popolazione è stato immenso, ma per fortuna non si sono dovuti deplorare danni di persone e di cose.

Il Congresso delle società magistrali aderenti alle Camere del lavoro

Bologna, 1, ore 23.

Alle ore 10,30 di stamane, si sono riunite nell'ampio salone della Società operaia gli aderenti al convegno delle sezioni magistrali inscritte alla Camera del lavoro, per discutere intorno al seguente tema: «Opera ed organizzazione delle sezioni magistrali aderenti alle Camere del lavoro in rapporto: a) alle organizzazioni operaie; b) alla Unione magistrale nazionale».

Gli adunati, poco più di una cinquantina, compresa dieci maestrine, dopo uno scambio di affettuose strette di mano si recarono in tranvia alla Camera del lavoro, situata fuori Porta Lame, ove era stato offerto un ricevimento in loro onore.

Rimandarono ai maestri ed alla loro organizzazione, applauditissimi, Mamigliano, segretario della Camera del lavoro, ed Argentina Altobelli, segretaria della Federazione nazionale dei lavoratori della terra. Rispose, ringraziando a nome del Comitato organizzatore del convegno, il maestro Fiorelli; poscia i congressisti si sciolsero, fissando l'adunanza per l'inizio dei lavori, alle 14.30, nel salone della Società operaia.

La seduta pomeridiana venne aperta alle 14,45; e tra i congressisti si notavano il maestro Goglia, dell'Unione magistrale, l'onorevole Cabrini, D'Aragona, della Confederazione del lavoro, Nino Mazzoni ed Argentina Altobelli, della Federazione nazionale dei lavoratori della terra, ed altri ancora.

A presidente dell'assemblea venne nominato, per acclamazione, il maestro Taliochini di Roma. Il segretario dà quindi lettura delle adesioni. Sono rappresentate le seguenti sezioni: Livorno, Mantova, Arezzo, Milano, Roma, Brescia, Carpi, Cremona, Bologna, Reggio Emilia, Strigaria, Cesena, Firenze, Ancona, Abbiategrasso ed Alessandria. Hanno adesso i deputati Podrecca, Calzi, Bentini e Musatti.

Sul sistema di votazione si accende una vivace discussione, alla quale partecipano Bencini, Scalia, Cordinelli, Capodivacca, Ritelli, Domenichelli ed altri; e finalmente si delibera di votare per telegrafi; e cioè uno per sezione. Si nomina poscia la Commissione che deve fare la verifica dei poteri e sceglierе le proposte da esaminarsi. Dopo avere esaurito l'ordine del giorno, il presidente dà la parola al relatore Cominetti. Egli parla a lungo, svolgendo la sua relazione, che non fu data alle stampe: e dopo si apre la discussione alla quale partecipano Bencini, Domenichelli, Cabrini, Santinelli, Saletta, Capodivacca, D'Aragona e quindi il relatore, che presenta un ordine del giorno che viene approvato all'unanimità, ed è del seguente tenore:

«Il convegno, circa l'opera e l'organizzazione delle sezioni magistrali aderenti alla Camera del lavoro, in rapporto alla organizzazioni operaie, riconosce che permane inimutata la ragione di essere di gruppi magistrali nelle Camere del lavoro al fine della solidarietà tra maestri ed operai, della propaganda socialista e politica, della elevazione economica, intellettuale e morale delle classi lavoratrici; e secondo il programma e il metodo di azione approvati nel convegno di Venezia, consiata l'attuazione lenta, disordinata, inorganica del programma stesso da parte di molte sezioni, e ne deduce la necessità di un Comitato direttivo che si raccolga intorno all'organo delle sezioni: «La scuola popolare», e ne stimoli, diriga e coordini le attività».

La seconda parte dell'ordine del giorno subisce qualche modificazione, ma viene quindi approvata nel seguente testo: «In rapporto alla Unione Nazionale Magistrale il convegno proclama la necessità di una riforma costituzionale, basata sui seguenti capisaldi:

«a) sezione unica in ogni Comune. Obbligo alle Società magistrali di mutuo soccorso di formare due categorie di soci, distinguendo quelli inscritti al mutuo soccorso e quelli aderenti alla unione Magistrale nazionale. Diritto di iscrizione dei maestri ed una pensione diversa da quella locale;

«b) federazione provinciale, la sola in rapporto immediato cogli organi direttivi nazionali, retti da Consigli costituiti dai rappresentanti le sezioni federate, elett dalle sezioni stesse, in proporzione del numero dei soci, col sistema della rappresentanze proporzionali;

«c) determinazione della quota annua da pagarsi per ogni socio alla Unione ed alla Federazione, facoltà alle sezioni di fissare la quota per la Cassa locale;

«d) Congressi regionali, ogni biennio, convocati dalla Federazione provinciale nel capoluogo della regione, d'accordo col Consiglio regionale;

«e) Consiglio direttivo costituito dalla Commissione esecutiva e da un consigliere rappresentante di ciascuna delle 16 regioni, eletti nei Congressi regionali;

«f) Congressi nazionali, ogni biennio alternati con quelli regionali;

«g) delegati ai Congressi regionali e nazionali, eletti nelle assemblee generali delle Federazioni provinciali, in proporzione del numero dei soci, con diritto di rappresentanza nella minoranza;

«h) Commissione esecutiva così formata: un presidente (la questione del presidente deputato o del presidente maestro, non risolta in via preguidiziale, ma caso per caso a norma delle momentanee contingenze); due vice-presidenti residenti in Roma (uno deve essere scelto tra le donne); due vice-presidenti fuori Roma, eletti nei Congressi nazionali per i primi e sorteggiati i primi due nel primo biennio; ineleggibilità degli uscenti a qualsiasi carico dall'Unione finchè non sia trascorso almeno un biennio dalla cessazione dell'ufficio;

«i) Comitato parlamentare per l'azione politica legislativa deliberata dal Congresso dell'Unione».

In conformità di questi criteri il convegno, mentre impegna i nuclei aderenti alla Camere del lavoro a rafforzar le file e l'opera specifica di propaganda e di assistenza pres

R. SCUOLA AGRARIA
della Provincia di Torino
in Caluso

Per l'ammissione ha elementare di terza. Può entrare al 2.o corso chi ha frequentato la Scuola Secondaria. Retta mensile: L. 20. 30551

Città di Rivoli
Collegio-Convitto Nerva

Scuole elementari tecniche (tutte interne).
Speciale per corsi accelerati.
Cura materna pel corso elementare inferiore sotto la direzione della maestra Rosetta Nerva.
Retta mitè — Accettazioni limitate.
Nessuna spesa d'insegnamento, che è scrupolosamente conforme ai regolari programmi governativi. — Chiedere risultato *Esami legali* dell'ultimo triennio.
Prof. GIUSEPPE NERVA, *Direttore*.

William Lasson's Hair-Elixir

occupa senza dubbio il primo rango fra tutti i rimedi raccomandati contro la caduta dei capelli, come pure per rinforzare e rivigorire i capelli. 24559 M

Quantunque questo Elixir non abbia la qualità di *produrre* capelli ove mancano affatto i bulbi — giacchè in tale rimedio non esiste, benchè con il nostro *fallimento* noi giornali intorno alcune altre specialità per capelli — esso forza bensì la pelle della testa o i bulbi, in maniera che la caduta dei capelli cessa in breve tempo e in apparenza i pochi capelli dai bulbi ancora viventi, cioè vicini già estinti da numerosi esperimenti, *gratis*.

Questo rimedio non ha nessuna influenza sul colore dei capelli, e non contiene alcuna materia che possano in qualunque modo nuocere alla salute.

Prezzo L. 7 per boccetta.

In *Torino* questo Elixir si vende genuino soltanto presso *Riccardo Bocher*, piazza Carlo Felice, 3, e A. ROMANO, parrucchiere-profumiere, Galleria Natta.

VINO CHIANTI

Chiunque desidera fare acquisto si rivolga alla prenotata Casa di Esportazione Cesare Lucchesi. Attendere. — P.S. Dietro richiesta rimetterò il listino con prezzi e condizioni. 35607 T

999.645

LIBRI giacciono nelle Casse dei Prestiti: *Bari, Barletta, Milano, Venezia, Bordighera, Cesare Rossi*, ecc. perchè i possessori di Obbligazioni trascurano cercarli. — Mandate lista Sorteggiati, possedete: *Giornale LOTTO*, Milano, accetta pagamento verifica e risposta. 32761

ALL'ÀNCORA

Via Garibaldi
Da PARIGI è arrivato l'assortim. Floti, Piume e Fantasie e da LIONE
- Velluti in ogni genere e colore -
35737

MALATTIE DELLA PELLE Veneree e Sifilitiche.

CONSULTI TUTTI I GIORNI - Via BERTHOLLET, 6.
Prof. Dr B. Bovero Docente R. Università di Torino Direz. Ambulatorio-Policlinico
Orarios: 11 a 12 - 15 a 17 - 19 e 20. 8187

TORINO VILLA CRISTINA Strada

PER MALATTIE NERVOSE E MENTALI
Direttore: Dott. Gabriele Grosso
Medici assistenti - Suora Visitatrice - Ostetrica
Amministratore Proprietario Cav. PIETRO GROSSO
Torino, piazza Emanuele Filiberto, 2a.
UFFICIO — TELEFONO 34-92 175

FATE ADDIZIONI

ELETTRICAMENTE
con l'Addizionatrice Borrough
Unica calcolatrice scrivente
Domandate come, chiedendo l'opuscolo N. 503 su carta postale.
ENRICO DE GIOVANNI
BURROUGHS ADDING MACHINE CO.
MILANO - VIA GIULINI, 4 - MILANO
H 8272 M

Vercellone Domenico

già comproprietario della Ditta
MIGLIAU E VERCELLONE
avvisa la sua spettabile clientela d'aver ripreso la
Sartoria Rattazzi Evandro
sita in via Lagrange, n. 2
GRANDIOSO ASSORTIMENTO STOFFE ESTERE
Confezioni di gran ordine 33212

Il vero VERO e GENUINO
L. Lescr's Tourister-Pflaster
(Cerotto del Turista)
contro i CALLI-INDURIMENTI
è quello che ogni viaggiatore, alpinista ecc. (abituato a «ALPINISTA» sorrompere alla ditta L. LESER) porta sempre RIGOROSAMENTE con sè. Attenzione che il nuovo e VERO «INTERNATIONAL Pflaster» (in carton) la nuova denominazione (approvata dal R. Governo) è messo in vendita (provvisoria) in Roma, Milano, Genova, unico con esclusiva per la vendita in Italia di detto prodotto.
Rotolo L. 2,50 franco per posta contro vaglia di L. 3,05. 33523

SARTORIA di ROCCO BAJETTO

Via S. Francesco da Paola, 2
presso la Via **Torino**
Telefono 45-35
Per l'ampia scelta e per quella inesauribile serie grande di novità che ogni stagione si offrono alla clientela, per eleganza, per stile, per buon gusto, per solidità, per prezzi limitatissimi, per abiti da società, Paletots speciali per cavalieri e livree. 2109

ISTITUTO COMMERCIALE
MASSIMO D'AZEGLIO
Via Cavour, 11 - TORINO - Telef. 41-89
Corsi DIURNI e SERALI di Scuola Tecnica — Istituto Tecnico — Scuola di Commercio 34961
Domandare alla Direzione i risultati ottenuti presso le scuole pubbliche nell'anno 1909 e 1910.

CITTÀ DI TORINO — Azienda Elettrica Municipale

Centrale Idroelettrica **di Chiomonte** 13.000 cavalli
Centrale Termoelettrica **del Martinetto** 10.000 cavalli

UFFICIO VENDITA

Piazza Solferino, 11 bis - angolo via Giannone, 1
TELEFONO 45-12

TARIFFE PER LA FORNITURA DI ENERGIA ELETTRICA

1ª Per illuminazione a contatore

A seconda del consumo da L. 0,05 a L. 0,04 all'Ettowattora. Per teatri e per stabilimenti industriali, per Opere pie, uffici pubblici, condizioni e prezzi speciali. - Il rimpiazzo delle lampadine di ricambio è a carico dell'Azienda.

2ª Per illuminazione " à forfait "

Per le scale delle case di abitazione, androni, portierie, all'aperto per cancelli da L. 1,60 a L. 1,00. L'Azienda eseguirà gratuitamente gli impianti interni delle scale, delle portierie e degli androni, quando la potenza sia fatta per 5 anni e comprenda non meno di 25 candele, in lampade di al... otto candele ciascuna.
Per esercizi pubblici all'aperto per medio da L. 2 a L. 1.50
Per illuminazione con lampade ad arco, prezzi speciali.
L'Azienda si riserva dell'esecuzione degli impianti interni per ricollaudazione, e l'utente potrà farne il pagamento a rate mensili.

3ª Per forza motrice

Per forniture di energia elettrica per forza motrice, prezzi convenientissimi, secondo l'esigenza delle varie industrie.

NOLO CONTATORI NORMALI PER LUCE

Fino a 5 Kilowatt L. 0,50 mensili, fino a 10 Kilowatt L. 0,75 mensili; e per forza a ... volta, fino a 10 Kilowatt, L. 2,25 mensili.

NB. - *Prima di assumere o rinnovare impegni per forniture di energia elettrica, si invitano gli interessati a richiedere preventivi e progetti all'Azienda Elettrica Municipale (piazza Solferino, n. 6 bis).*

TUTTI gli articoli di **CUCINA** e **CASA** — **Articoli GIAPPONESI** — **CANCELLERIA PROFUMERIA GIUOCATTOLI**

GRANDI MAGAZZINI **E. BIANCHI** VIA VIOTTI TORINO

BIANCHERIE TENDE TAPPETI — **OROLOGI da MURO e TASCA** — **VALIGIE VENTAGLI** OMBRELLI-BASTONI

CORONE MORTUARIE da L. 0.45 a L. 65

IMPIEGATE

pel vostro riscaldamento fisso od intermittente il **RADIATORE "Brul'eau"**
combinato a gas e acqua
si riscalda qualunque appartamento qualunque ambiente
Nessuna spesa d'impianto!
Prezzo di costo minimo!
CONSUMO INSIGNIFICANTE!
Domandare listino: (31477
Società Generale d'Incandescenza
Via Santa Teresa, N. 19
Radiatori in funzione sempre visibili
Cercansi rappresentanti ovunque.

STUDIO ELETTROTECNICO & INDUSTRIALE
Ing.ri Hess, Bonamico & C.
(TORINO)

UFFICI Via Monte Cuccoli, n. 2 — Telefono **18-70**
DEPOSITO Corso Regina Margherita — Telegrammi: **ELECTRON**

MOTORI **"LLOYD"** DINAMO
TRASFORMATORI
MATERIALE ELETTRICO — APPLICAZIONI ELETTROMECCANICHE — IMPIANTI DI FORZA E LUCE
POMPE
MOTORI A BENZINA - PETROLIO ED OLIO PESANTE 27601 B
Locomobili e Battelli

Cura Medica gratuita

rapidissima con preparato di nuova invenzione per chi ricorre *nei primi tre giorni* dalla manifestazione della *Blenorragia* (Scolo)
Farmacia Croce Bianca - Via Accolti, 33 - Torino
c 35272

INGROSSO DETTAGLIO
Ditta Eredi A. MASENZA
ARGENTERIE
Oggetti Artistici, articoli di Fantasia e novità
Servizi da tavola completi 207
— PREZZI DI FABBRICA —
TORINO - Via Mercanti, 16, piano 1° - TORINO

Impotenza e Sterilità

curate nell'ANTICO e PRIVATO Gabinetto Dottor TENCA, con risultati splendidi, rintuzzando, mediante RIMEDI PROPRI, CORROBORANTI, IRRITANTI VERTAFI, ed un regime di vita speciale, tutto il risveglio nervoso genitale, Polluzioni e Nevrastenia. MILANO, vicolo San Zeno, 5. — Anni 45 di splendidi risultati.
Consulti per corrispondenza L. 10. — Visite: dalle 10 alle 11 e dalle 14 alle 15. — Chiudere il modulo per consulto, affrancando l'invio. 22

PALCHETTI speciali per **trasporti di PAVIMENTI** mobili, fissi, fredi, ecc. — Lavori garantiti 176
BERTA e TINIVELLA
Via Barre (presso via Arsenale), 19 — TORINO — Telefono 16-12 —

CIOCCOLATO CACAO
Compagnie Suisse Lugano
DEPOSITO ingrosso-dettaglio: **V. Gherardi**, Via Arsenale, 12, Torino.

LEVATRICE
— Abbiriata Clotilde —
Pensione partoranti. Cure segrete. L. 4.° a più. Via S. Domenico, 21 (c. V.)
c 35181

LIQUORE TONICO DIGESTIVO DITTA ALBERTI BENEVENTO STREGA

PREVIDENTI!
COCK gaz L. 5,50 al
Antracite „ 6,50 „
Legna ing. „ 4,50 „
Mattonella „ 4, — „
Gilletti, C.° Duca Genova, 9
32125

Argentatura forte

per Alberghi e Famiglie
G. PERINO
Santa Teresa, 11 - Torino
Bronzi e Ottonami
Telefono 33-05

MOBILI artistici e comuni si acquistano a prezzi di concorrenza nei magazzini della fabbrica **LUIGI GATTI**
Telef. 42-26
Via Carlo Alberto, 32. Stabilimento meccanico via Saluzzo, 11. Telefono 44-25.

1000
e più LETTI in ferro di ogni genere, *Letti in ottone, metallo inglese, Poltroncine classici* e la forcina *Jana* e *crine* per materassi. Cat. a richiesta. A. Robetta e C., Torino, Via Cavour, N. 23, angolo via Nazione. 3236

Per acquisto di mobilio visitate i MAGAZZINI di **GIUSEPPE CELESTINO**
via XX Settembre, n. 51 — *Telefono 11-73* — Filiali: via S. Donato, 40 178

GIOIE D'OCCASIONE
Oro - Argentoria
COMPERO e VENDO
E. VIGLIANI
Pietro Micca, 4 (Ammezzati)
Casa di Confidenza 197

LEVATRICE BRIGANTI
diplomata con distinzione
Professione ogni cura, ecc. gentilezza. — Recapiti anche fuori. — Via Castelnuovo, 7, Barriera Casale. c 34125

LEVATRICE
REGGE M. CLOTILDE
Pensione partoranti. Cure e millesimi. Cure segrete. Via Pe, 4, p. 2o. c 34875

Levatrice Accame via Stampatori, 5. Pensione gestanti. L. 45 in più. Segretezza. 31226

LEVATRICE
MARELLA AMELIA
Segretezza, parecchi. — Corso Regina Margherita, 131 (Porta Palazzo, vicino partenza tram Venaria).
c 32564

Levatrice Raffo già assistente ostetrica R. M.a, premiata con medaglia d'oro. Pensione partoranti; prezzi miti; segrete. Via S. Secondo, 14, angolo Porta N., Torino, dalle ore 9 alle 12, dalle 15 alle 18. c 31505

Avvertiamo

tutte le *persone* che continuamente si scrivono e si recano al nostro Ufficio per *avere* degli schiarimenti circa gli avvisi pubblicati sui nostri giornali, o per altro riguardo, che la nostra Casa, *corrispondendo esclusivamente* ai pubblicati, non prende ingerenza in trattative di collocamenti, affitti, vendite, ecc., nè può quindi fornire qualsiasi ragguaglio.
Il nostro interesse porta però agli avvisi dei clienti che vogliono conoscere l'indirizzo ed avere lo stesso delle corrispondenze fermo in posta, *indirizzo per semplici domiciliati*, quali devono rilasciare al nostro ufficio la corrispondenza loro diretta, mediante presentazione di apposito modulo.
Facciamo inoltre osservare di non mai accludere alle offerte originali di documenti od altro, non garantendo noi dalla loro restituzione; nè di inviare *offerte raccomandate*, perchè questo sempre aggrava l'altro capitale.

Hasenstein e Vogler

Ingegneri, Costruttori, Industriali
I Solai-Plafoni Sottotegola Perret

si applicano rapidamente a qualsiasi *costruzione e temperano* anche insistenti, eliminando: *leggerezza massima - incombustibilità assoluta - isolamento perfetto - eleganza ottenuta*.
Concessionarie esclusive: Società Ing. MAGNANI e RONDONI. — Materiali da costruzione.
MILANO, Borgospesso, 21 - Telefono 82-21
Referenze di lavori eseguiti in tutto il Regno.
R 4718 M

Manicure, Patentata

New York. Riceve **Via Massena, 3**, piano terreno, 14 alle 20. **Recasi domicilio**, 9-12. **Abbonamenti. Riparazione polisoir.**
Annetta Gallina.

Cura radicale in una sola seduta, senza dolore, dei **RESTRINGIMENTI URETRALI coll'elettrolisi.**
Guarigione sicura dalla *Blenorragia* cronica.
Dott. CHIAVARINO, via Corte d'Appello, 9, dalle 13-16 182

Malattie Segrete pelle e degli Organi urinari
cura radicale e senza conseguenze
Ambulatorio speciale - Via Principe Amedeo, 12, p. 2°
— Visite tutti i giorni: 9-10, 13-15, 17-19 — 191

Scadenza di fatali

Il notaio TEPATI CAMILLO
RENDE NOTO
che con verbale d'incanto a lui rogito in data 22 corrente ottobre fu subito in Torino, via Barriera di Orbassano, di proprietà della Società Anonima in liquidazione *Fabbriche Riunite Acque Gasose Minerali Artificiali (F. R. A. G. M. A.)* descritto nell'avviso d'incanto volumetto 12 settembre 1910, venne provvisoriamente aggiudicato al signor Bellone Carlo fu Carlo di Torino pel prezzo di lire novantaquattromila (L. 94.000) e che il termine utile per presentare offerte d'aumento, non minore del ventesimo, sul prezzo di L. 94.000 di primo delibramento, scade col mezzogiorno del dì 7 novembre 1910.
Le offerte di aumento devranno farsi nello studio del notaio estensore sito in via Arsenale N. 6, piano 2 o in Torino.
Notaio CAMILLO TEPATI.

ALBA Premiato Collegio-Convitto R. Liceo — Ginnasio R.e Scuole di Enologia — R.e Scuola Tecnica. **Scuole Elementari Comunali. Istituto Tecnico e Scuola Tecnica a corsi accelerati.**
32709 Dott. Prof. **M. Canonica**, *Rettore*.

DIFFIDARE DELLE CONTRAFFAZIONI E IMITAZIONI
Exigere la Firma: Midy

Inoffensivo e di una prontezza assoluta
GUARIGIONE RADICALE E RAPIDA
(Senza Copahu — nè Iniezioni)
degli Scoli Recenti o Persistenti
Ogni (MIDY) *parola il*
Capsula di questo modello Nome: MIDY
In tutte le Farmacie.

Psiche

F. BISLERI e C.o — *Milano*. 8533

Trituratore d'ogni dimensione, a mano ed a motore - Macinelli per fare salami - Macinelli per droghe e anice - Pinciatrici e Coltelli sempre pronti in magazzino - Grande assortimento Coltelli di puro acciaio, garantiti a prova, per macello, salumi, cucina e tavola - Mannaie per macellai.
G. CAUDANO & C. - Piazza Carlo Felice, 10 - Torino.

Guarigione radicale in 15 giorni della blenorragia acuta o cronica. Spesa minima. Medico specialista, via S. Francesco da Paola, 31. Orario: 14.30-16.30 e 19-20. 800

Ferrovie dello Stato

Avviso
per la fornitura di traverse per armamento.

Le Ferrovie dello Stato hanno aperto trattativa privata per l'acquisto delle traverse e dei legnami speciali per scambi, di quercia, rovere o farnia e di corso di produzione nazionale, che occorrono per l'anno 1911.
Le Ditte che intendono concorrere a tale fornitura possono rivolgersi per informazioni al Servizio Centrale VI - Approvvigionamento delle Ferrovie medesime, in Roma, corso d'Italia, N. 35, al quale dovranno pervenire le loro offerte per quantità e prezzi e non più tardi del 15 novembre p. v.
Roma, 20 ottobre 1910. 35578

Città di Pinerolo

E' aperto il concorso ai seguenti posti nell'Azienda daziaria, che a partire dal 1.o gennaio 1911 sarà gerita direttamente dal Comune:
1 Ricevitore capo; 6 Ricevitori; 16 Aiuto ricevitori; 1 Brigadiere; 4 Vice-Brigadieri; 32 guardie.
Presentare domanda entro il 30 novembre 1910.
Per maggiori informazioni rivolgersi alla Segreteria Municipale. 35602

COMUNE di BALME

E' aperto il concorso al posto di Segretario di questo Comune collo stipendio annuo lordo.
Rivolgere domanda e documenti al Sindaco entro novembre 1910. c 35542

PENSIONATO PIEMONTESE PER STUDENTI

TORINO - Corso Vittorio Eman. II, N. 22 - TORINO
— Riceve Convittori, Semi-convittori, Esterni —
Palestra a ginocchi — Rette miti — Lezioni e ripetizioni. — Domandare programma. c 28065

PICCOLI AVVISI „

Avvisi d'indole Commerciale. 9
Cent. 30 per parola — Minimo 10 parole.

ARTE vendonsi stoffa, confezioni, guarnizioni. — Scrivere: Nuova Piazza Credito, Torino. 35580

AZIONI Società Sogheria Sociale compro contanti per partite. — Scrivere cassetta 1157 C., *Haasenstein e Vogler*, Torino. c 35401

CAPITALI legansi d'specialità per mutui, case, terreni, 4 1/2 0/0. — Scrivere cassetta 1109 C., *Haasenstein e Vogler*, Torino. c 30043

FORZA motrice la più economica. Nuovo genera a povero di antracite, applicabile a qualunque motore gas povero. — Chiedere offerta Oscar-Amoroso, Milano, Vincenzo Monti, 12. 29059

GIUSEPPINA G. Indovina cartomantia, L. 0,50. — Via Vinchiglia, 21, p. p.lo. c 35575

LIBRI antichi, bibliotecne comperansi. — Libreria Schroder, 17, Maria Vittoria (cortile). c 33311

Alberghi e Stazioni climatiche 11
Cent. 30 per parola — Minimo 10 parole.

BOGLIASCO (Nervi). Pension Bristol. Comodità moderne. Prezzi miti. Affittasi appartamentino ammobigliato. 35578 B

VARAZZE. Villa San Matteo. Pensionato famiglia. Appartamenti. Trattamento distinto. 28559

Lezioni e Traduzioni. 8
Cent. 15 per parola — Minimo 10 parole.

APPONI nuovi corsi diurni, serali francese, tedesco, inglese. Lezioni individuali. Professori nazionalità. — Vanchiglia, 10. c 35062

DISTINTA signora professoressa pianoforte darebbe lezioni. — Scrivere Pina, posta, Torino. c 35639

LICENZA tecnica prepararsi efficacemente cinque giovani. — Scrivere cassetta 1103 C., *Haasenstein e Vogler*, Torino. c 35018

MATEMATICA, Fisica, Corsi accelerati, ripetizioni. — Prof. Mojaro, via Genova, 1. c 35457

PARISIENNE dà lezioni, corsi francese, inglese. — Via Massena, 7, pianterreno. c 35312

PROFESSORE tedesco impartisce lezioni a lire 1,25. Raccomandazioni principesche. — Professore, posta. 34921

SCUOLA Serietà. Lezioni per signore, signorine, confezione propri abiti. — Via Garibaldi, 37, piano 3.o c 34498

STENOGRAFIA (Marchetti-Meschieri-Gabelsberger-Pitman), Dattilografia insegnano via Garibaldi, 39. c 33616

STENOGRAFIA assicurata 5 mesi, dattilografia Remington 5 mensili; corso completo 15 lezioni, diurne, speciali. — Madama Cristina, 62. c 35269

Offerte d'impiego. 1
Cent. 15 per parola — Minimo 10 parole.

APPRENDISTA per Confetteria, Pasticceria abbisogna. Si dà lo stipendio. — G. Maiera, Voltri (Genova). 35246

BERRETTAIE. Cercasi abilissima lavorante; cappoti capacità e buone referenze. — Presentarsi dalle 12 alle 13 Guglielmetti, via Cernaia, 40. c 35539

CERCANSI signorine abili al disegno da applicarsi industria decorazione. Cercasi pure apprendiste desiderano lavoro. — Scrivere F. R., posta. c 35522

CERCASI da Ditta giovane contabile. Indispensabile bella calligrafia. — Scrivere posta, Torino, 128, P. R. c 35544

CERCASI giovane licenza tecnica aiutante ufficio. — Fermo posta Belgrad, N. 540. c 35563

CERCASI commesso per articoli di fisica e chirurgia. — Scrivere con pretese e referenze cassetta N. 1183 C., *Haasenstein e Vogler*, Torino. c 35575

CERCO fattore, ortolano, fruttivendore, famiglia tre, quattro persone di lavoro; buon stipendio, istantaneamente 50 0/0. — Presentarsi Biglione, via Po, 30. c 35574

DIRETTRICE casa signorile coniugi soli parecchi servitori, residenza Milano, cercasi. Desiderasi di sicura istruzione, condizioni; orizzonte prima ordine. — Scrivere casella postale 430, Roma. c 35556

FAMIGLIA tedesca cerca subito cuoca abile, robusta, sopporta contro lauto trattamento. — Indirizzo offerta cassetta N. 1180 C., *Haasenstein e Vogler*, Torino. c 35549

FARMACISTI. Studente in pratica cercasi subito. — Rianò, San Secondo, 62, Torino. c 35556

TINTORE abilissimo corpo, cappotti, tingere lana matlasse. — Scrivere cassetta 1181 C., *Haasenstein e Vogler*, Torino. c 35575

Domande d'impiego. 2
Cent. 10 per parola — Minimo 10 parole.

CHAUFFEUR meccanico, ... referenze, cerca posto. — Cottino, 4, Piazza Micca. c 35580

CHAUFFEUR meccanico, diplomato, occuperebbe presso Casa signorile, seria. — Scrivere, via San Quintino, 18, Torino. c 35037

CHAUFFEUR meccanico cerca impiego. — Scrivere a Lino, 3, Torino, Lavorino. c 35540

DIPLOMATO Scuola Industriale cerca impiego presso importante stabilimento italiano od estero. Italiano, tedesco, francese, inglese, matematica, tecnica, meccanica. — Scrivere cassetta 1147 C., *Haasenstein e Vogler*, Torino. c 35309

EX graduato carabiniere, ammogliato, referenze, cerca lavoro portineria centro, preferisce; darà indicazioni ed referenze. — Scrivere cassetta 1176 C., *Haasenstein e Vogler*, Torino. 35524

GIOVANE distinto, bella presenza, studi superiori, accuperebbe comodo corrispondente presso ditta. Buona volontà. — De Bernardi, posta, Torino. c 35449

PENSIONATO quarantenne, solo, cerca compagnia in Torino, stipendio 45 in più. — Scrivere B. 196, Torino. c 35550

PENSIONATO ferroviario, bella presenza, occuperebbesi come portinaio, giardiniere, ecc. — Scrivere G. G., corso Brescia, 26. c 35551

STUDENTE universitario diplomatissimo occuperebbesi ripetizioni materie giovanetti studi classici signorile famiglia ricambio pensione. — Virginia, posta. c 35555

Domande ed offerte di locali ed appartamenti. 3
Cent. 15 per parola — Minimo 10 parole.

AFFITTANSI ottimi parlamenti cinque vani, comodità moderne, pressi Rebaudengo, vista panoramica, colline, montagne. Termosifone. Volendo cedesi mobilio nuovo. Corso Duca, 42. Linea tramviaria. Vistabile pomeriggio. c 35529

AFFITTASI pel 1.o aprile Negozio via Garibaldi, angolo piazza Castello, circa 80 mq. — Scrivere cassetta 1172 C., presso *Haasenstein e Vogler*, Torino. c 35510

AFFITTANSI alloggi signorili, comodità moderne, 7 ambienti, bagno, piano nobile, via Goberti, 78, vista su corso. Altri da 4 a 6 camere via Gioberti, 74-76. 30644

AFFITTASI alloggio piano nobile, d'angolo, di 10 ambienti, con comodità moderne. — Via Nizza, 17. 35509

ALLOGGI si presentano cinque, sette, dodici membri; comodità moderne. — Cibrario, 26. c 35314

D'AFFITTARE locale per ufficio o magazzino. — Via Juvara, 21 (Porta Susa). 35514

D'AFFITTARE alloggio 6 camere, cucina, corridoio e cameriere riscaldamento termosifone. — Corso Massimo d'Azeglio, 74. c 35511

D'AFFITTARE 2 alloggi 8 e 9 ambienti al 1.o e 3.o piano, riscaldati a termosifone, signorili. — Corso Massimo d'Azeglio, 74. c 35513

MANCIA a chi troverà 1.o aprile alloggio 4 o 5 camere, possibilmente salubrissime qualcosa; posizione centrale; prezzo mite. — Alberto, posta. c 35543

SUBAFFITTASI grande camera vuota a signore serio. — Partenza via San Massimo, 7. c 35518

VIA Vanchiglia, 30, ... subito alloggio 6 camere, piano nobile. c 35561

Camere mobiliate e Pensioni. 6
Cent. 20 per parola — Minimo 15 parole.

AL presente camera ammobigliata con salottino, scrivania sul passeggiatoio particolare. — Rivolgersi Negozio sanguisughe via San Tommaso, 25. c 35546

ALLOGGIO mobiliato, palazzina moderna, vicino Esposizione, 4, 6, 7 camere, cucine, salotto. — Navarotti, via San Massimo, 53. c 35008

CAMERA signorilmente mobiliata, ambula libera-cesso, affittasi subito. Richiedesi pensione centrale. — Scrivere cassetta 1183 C., *Haasenstein e Vogler*, Torino. c 35563

CAMERETTA mobiliata, modico prezzo, coniugi soli affittasi sopra compagnia seria. — Partenale via Belvedere, 39. c 35465

CERCO camera mobiliata in condizioni di perfetta igiene. — Aimerl, posta, Torino. c 35536

DISTINTISSIMA famiglia piazza Vittorio celebre cucina camera signore serio, stabile. — Drogheria Maria Vittoria, 40. c 35451

FAMIGLIA signorile darebbe pensione a persona seria, pressi Pietro Micca. — Delfanzari, 120, posta. c 34814

GIOVANE signora affitta due camere mobiliate e cibo, famiglia famigliare. — Scrivere cassetta 1182 C., *Haasenstein e Vogler*, Torino. c 35565

PENSIONE famiglia presso m.se. — Rosagno, Rio Massimo, 47. c 35562

PICCOLA famiglia affittarebbe camera ammobigliata a persona seria. — E. F., fermo posta. c 35528

Rappresentanti, Pianisti, Viaggiatori. 10
Cent. 15 per parola — Minimo 10 parole.

AGENTE esclusivo sfruttamento distributore automatico cereali Torino ed ogni Capoluogo Piemonte. Società assodata; alti profitti con modesto capitale. — Scrivere a Campianaria 5, Torino, Pietro Micca, 19. c 35447

AGENTI pubblicità distinti, abili, cercansi per lavoro proficuo in Torino. Commissione immediata. — Dirigersi giovedì, ore 10-12, Hôtel Nord, Torino. c 35594

CERCO buon piazzista articolo molto comune. — Via Esposizione, 21, Torino. c 35521

GIOVANE serio, buona referenza, bella presenza, occuperebbesi come rappresentante presso importante Ditta. — Alberi, posta, Torino. c 35557

PRIMARIA Casa Manifatture assumerebbe soci piazzisti ogni Comune. — Dalbrun, Verona. 31613

Annunzi varii. 7
Cent. 20 per parola — Minimo 10 parole.

AEROPLANI. Accessori occasione vendonsi presso occasionali. — Rivolgersi via Nizza, 35. c 35558

COMPRO villa quindici, venti camere, possibilmente centro città. — Scrivere cassetta 1159 C., *Haasenstein e Vogler*, Torino. c 35403

INFORMAZIONI private, riservate, investigazioni intime, segrete, confidenziali, oltre scrupolose informazioni avanti matrimonio, assume (avvocato) Ledovico Bruno, Via Durini, 28, Milano. 35264 M

LEONTOPODIUM — Comprende tua indifferenza... Per me non è così, ma sopra il confortante solatarmi crudeli odierno destino. Mercoledì ci spiegheremo diffusamente. c 35548

LONDRA — Consulente tre volte *Stampa*, esperto abbonamenti varie, trattengoni compagna. c 35547

MATRIMONIO. Laureato, signorile quattromila, ... conoscenza, cerca signorina piacente, istruita, buona massaia, dote trentamila. Trattare con genitori. — M. 450, posta, Torino. c 35560

MOBILIO usato per ufficio cercasi. — Scrivere cassetta 1174 C., *Haasenstein e Vogler*, Torino. c 35523 T

OCCASIONE vendesi elegante carrozzina per bimbi, con gomme. — Ratti, Gioberti, 50. c 35350

SALOTTO rivestimento vendesi d'occasione. — Via Corte Appello, 2, portinaio. c 35545

TAMAGNONI con tavolato m. 4 carrame. — Offerte portinaio corso Valdocco, 17, Torino. c 35551

TRENTASEIENNE commerciante piemontese, serio, ragazzo, sposerebbe signorina, vedova, dote trentamila. — Scrivere Belle Arti, Bologna. c 35563

UFFICIALI: Mantellina nuova si vende, metà prezzo. — Rivolgersi al portinaio via Belvedere, 26. c 35535

VERBENA Rosa 50 — Nulla farmi posa. Giurati lettera portinaio sono vera. Sperantemente spiegherotti biglietto invalore. Malgrado crudeli immerita parole invise: pensieri affettuosi. c 35582

TEDESCO giovane, conoscendo italiano, francese, pratico lavori ufficio, attualmente presso importante Società, impiegherebbesi presso Case commerciale. — Scrivere cassetta 1170 C., *Haasenstein e Vogler*, Torino. c 35569

Capitali, Società, Ribassi e Cessioni d'Aziende. 5
Cent. 15 per parola — Minimo 10 parole.

CEDESI avviato laboratorio per fabbricazione cappelli feltro. — Rivolgersi per trattative Giuseppe Oneglio, via Ormea, 124, Torino. c 34678 T

NEGOZIO alimentare d'angolo da rimettere. Buon avviamento. — Circonvallazione, 14. c 35427

RIMETTESI negozio latteria generi, buona posizione. — Rivolgersi Zucchetti, piazza San Martino, 2. c 35315

SOSTITUIREBBE socio uscente causa partenza a... azienda enologica bene avviata, capitale 8 mila. — Scrivere B. 55, posta, Torino. c 34863

Ville, Case, Terreni, vendite, acquisti e affitti. 4
Cent. 15 per parola — Minimo 10 parole.

AFFITTASI splendida villa con bagno, luce elettrica, acqua, in Abbazia, Stagione balneare e climatica. — Scrivere Gina, fermo posta, Lussino. 35466 M

CASA signorile, giardino, in corso, vendo 350.000. Rendimento reddito. — Cornaglia, via Palazzo, 5, Torino. c 35515

CASA vendo prossimità due principali via Borgo San Paolo, lire 110,000; buon affare, di reddito. Esclusi mediatori. — Scrivere cassetta 1064 C., *Haasenstein e Vogler*, Torino. c 34896

DA vendere fabbricato di nuova costruzione ad uso industriale entro la cinta daziaria. — Rivolgersi avv. Carlo V. Giordano, via Barbaroux, 11. c 35227

VENDO palazzo signorile di buon reddito, eretto nel ... con criteri moderni, completamente locato. Non costruito per scopo speculativo e di perfetta solidità. Valore 350 mila circa. Ottima occasione. — Per trattative e schiarimenti rivolgersi cassetta 1130 C., *Haasenstein e Vogler*, Torino. c 35413

L. 85,000 vendo casa moderna, buona posizione. — Corsi, via Palazzo, 5, Torino. c 35516

L. 50,000 vendo casa civile, su via principale, buon reddito. — Corsi, via Palazzo, 5, Torino. c 35517